КАГАЛЬНИЦКИЕ ВЕСТИ

Общественно-политическая газета Кагальницкого района
Издается с 28 декабря 2002 года

9 декабря 2022 г. пятница № 49 (1032)

О ВАЖНОМ
Подвигу жить в веках!

НОВОСТИ ОБЛАСТИ
Всегда на связи

ОБРАЗОВАНИЕ
День сказочной доброты

СОБЫТИЕ
Самый близкий человек

С Днем добровольца!

Пятого декабря во всем мире отмечается Международный день добровольцев - неравнодушных, ответственных и целеустремленных людей, бескорыстно несущих добро и пользу окружающим, малой Родине и своей стране.

Этот праздник отмечается в мире с 1985 года. Он дает возможность организациям, привлекающим волонтеров, и отдельным добровольцам популяризировать это движение, поощрять к поддержке усилий добровольцев и признавать вклад добровольцев в достижение Целей устойчивого развития на местном, национальном и международном уровнях.

Добровольческое движение Кагальницкого района берет свое начало с 2014 год. На сегодняшний момент это 1000 добрых сердец, которые принимают активное участие в разных направлениях жизни района, оказывают посильную помощь жителям.

Глава районной администрации Вадим Валерьевич Сидоров от всего сердца поздравил всех представителей волонтерского движения с праздником. Выразил благодарность за честный и благородный труд волонтеров, за их стремление сделать мир вокруг светлым и добрым!

Уважаемые земляки!

Поздравляем вас с Днем Конституции Российской Федерации!

Основной закон нашей страны – надежный фундамент для защиты ее национальных интересов, обеспечения прав и свобод граждан.

Конституция, вобравшая в себя культурные, исторические, социальные традиции нашего многонационального Отечества, сплачивает общество для эффективного решения государственных задач. Мощный экономический потенциал, ответственность гражданского общества позволяют нашей стране противостоять всем внешним вызовам и продолжать развитие.

Вместе со всей Россией жители Ростовской области вносят вклад в общее дело и убеждены, что наше Отечество всегда будет независимым и сильным.

Дорогие друзья! Желаем вам здоровья, всего самого доброго и новых успехов во имя России!

В.Ю. Голубев, *Губернатор Ростовской области*

А.В. Ищенко, *председатель Законодательного Собрания Ростовской области*

Дорогие земляки!

Поздравляем вас с одним из самых главных праздников нашей страны - Днем Конституции Российской Федерации!

12 декабря - памятная дата в истории нашего государства. В этот день в 1993 году на референдуме была принята Конституция Российской Федерации - основной закон, определяющий ее государственное устройство, гарантирующий гражданам основные права и свободы.

Чтить основной закон, как и государственные символы своей страны - значит быть патриотом. Патриотизм, гражданская ответственность начинаются с малого: с заботы о родных и близких, о земляках, о своем селе. Очень важно воспитывать это понимание в подрастающем поколении. Тогда мы сможем быть уверенными в завтрашнем дне, реализовывать новые смелые проекты, развивать и совершенствовать все отрасли хозяйства, сможем жить в сильном правовом государстве с развитым гражданским обществом.

От всей души желаем вам здоровья, счастья, благополучия, доброго отношения друг к другу. Пусть этот праздник придаст вам новые силы в достижении поставленных целей на благо России, Ростовской области и родного района!

Р.А. Михайловский, *председатель Собрания депутатов - глава Кагальницкого района*

В.В. Сидоров, *исполняющий обязанности главы Администрации Кагальницкого района*

ЗАВОД ШККМ
предоставляет услуги населению и юридическим лицам
вывоз металлолома
резка
погрузка
демонтаж
выезд от 50 кг
предоставление документации.
Цена за килограмм - до 30 р.
ДОЛГОСРОЧНОЕ СОТРУДНИЧЕСТВО
8-989-705-970-3

Воинская слава, живущая в веках

Двуреченский СДК совместно с Калининской СОШ № 7 второго декабря провели митинг, посвященный Дню неизвестного солдата.

Участникам было рассказано об этом дне и важности проведения данного мероприятия. Ученики Калининской СОШ № 7 прочитали трогательные стихи о войне и неизвестных солдатах. В митинге приняли участие и воспитанники детского сада «Ласточка».

Слово было предоставлено главе Администрации Калининского сельского поселения Светлане Михайловне Ткачевой и председателю Ростовской общественной военно-патриотической поисковой организации «Красный комиссар» Ольге Сергеевне Якаевой.

В завершении мероприятия присутствующие возложили цветы к памятнику Павшим воинам в Великой Отечественной войне. Цель мероприятия - воспитание чувства патриотизма, гордости за свою Родину и народ, выстоявший и победивший в Великой Отечественной войне – была достигнута.

Д.А. Чичикина, *худрук. МБУК КСП «Двуреченский СДК»*

Подвигу жить в веках!

Третьего декабря в нашей стране особая памятная дата - День неизвестного солдата. Второго декабря, в преддверии этого события, Кагальницкий краеведческий музей имени Л.Н. Павловой-Кошман посетили учащиеся 4-х классов Вильямской СОШ № 3 (кл. рук. - Т.В. Курильчик).

День неизвестного солдата появился в календаре россиян в 2014 году. Это День каждого из тех, кто сложил свою голову за Отчизну, чье имя так и осталось неизвестным. Это день каждого из наших воинов, кто похоронен в братских могилах в России и далеко за ее пределами по причине невозможности установления личности. Родные таких бойцов получали уведомления «Пропал без вести».

Учащиеся в зале боевой славы познакомились с экспонатами о героях войны, узнали об истории мемориального комплекса в станице Кагальницкой.

На встречу с учащимися пришел руководитель районного отделения поисковой общественной организации «Миус-фронт» А.Н. Лещенко. Андрей Николаевич рассказал об экспедициях поисковиков, о том, как происходит розыск пропавших без вести, о важности умения работать с медальонами, архивными документами, специальным оборудованием и т.д.

Ребята выразили благодарность Андрею Николаевичу за интересный рассказ и всем членам поисковых отрядов, которые восстанавливают имена неизвестных солдат. Значение поисковой деятельности неизмеримо велико. Благодаря ей о подвигах неизвестных героев вспоминают во всех уголках нашей необъятной страны.

Н.А. Молодова, *заведующий музеем*

Своих не бросаем

В хуторе Раково-Таврическом 2 декабря прошла акция «Своих не бросаем» по сбору гуманитарной помощи российским военнослужащим и мобилизованным солдатам.

Жители хутора активно приняли участие в акции: были собраны продукты длительного хранения (консервы, каши, печенье в герметичной упаковке и т.п.), средства личной гигиены (одноразовые бритвы, влажные салфетки т.д.).

В ходе акции жители писали свои теплые пожелания и слова поддержки для мобилизованных мужчин на оформленном стенде.

С благодарностью хочется отметить ИП Соловьева Н.В. за предоставленное место для проведения мероприятия. Огромное спасибо всем жителям, принявшим участие в такой нужной и важной инициативе.

В.А. Крук, *завклубом*

Мы будем помнить их вечно

Согласно плану воспитательной работы, с целью воспитания у учащихся уважения к защитникам Родины, чувства гордости за свой народ, отстоявший свободу и независимость Отчизны в суровые годы, а также формирования знаний о памятной дате 3 декабря в Вишневской СОШ № 2 прошли мероприятия, приуроченные ко Дню неизвестного солдата.

Учащиеся 9 а класса приняли участие в возложении цветов у памятника «Павшим воинам освободителям». В Мокробатайский СДК художественным руководителем Марией Владимировной Козик была организованна беседа «Мы будем помнить их вечно».

После этого ребята посетили Мокробатайскую сельскую библиотеку, где была оформлена выставка, посвященная этому событию. Представитель Мокробатайской сельской библиотеки Галина Дмитриевна Гончарова посетила 2 б класс с лекцией «Мы не вправе их забыть».

Во всех классах прошли уроки мужества и классные часы с презентацией «От неизвестных и до знаменитых». В ходе проведения классных часов было рассказано об исторических событиях Второй Мировой войны. Учащиеся почтили память всех неизвестных солдат, защищавших Отечество, ценой своей жизни уберегших Родину.

Г.Н. Сытник, *замдиректора по ВР*

УЧРЕДИТЕЛИ (соучредители):
Администрация Кагальницкого района,
Правительство Ростовской области,
Общество с ограниченной ответственностью
«Редакция газеты «Кагальницкие вести»
ИЗДАТЕЛЬ – ООО «Редакция газеты «Кагальницкие вести»
Газета зарегистрирована
Управл ением Роскомнадзора по Ростовской области
Рег. ПИ № ТУ61-01393 от 02 апреля 2020 года
Индекс газеты: 16003
Выходит по пятницам

АДРЕС РЕДАКЦИИ – ИЗДАТЕЛЯ: 347700 Ростовская область, Кагальницкий район, ст. Кагальницкая, пер. Буденновский, 71 «б».
Общество с ограниченной ответственностью «Редакция газеты «Кагальницкие вести»
Телефон, факс 96-1-87. E-mail: kagvesti@yandex.ru
Руководитель: главный редактор В.В. Агапова
Время подписания газеты по графику - 7.12.2022 г. в 16:00. Фактически - 7.12.2022 г. в 16:00. Дата выхода - 9.12.2022 г.
Мнение автора публикации может не совпадать с позицией редакции.
Материалы принимаются в напечатанном виде (объемом не более 1 стр. формата А4, размер шрифта - 14) с электронной копией.
Фотографии принимаются в формате JPEG, не рецензируются и не возвращаются.
Юридическую ответственность за содержание рекламы и объявлений несет рекламодатель.
Материалы на правах рекламы помечены знаком «Реклама». Розничная цена свободная.
По вопросам своевременной доставки газеты через почту обращаться в отдел доставки по тел. 8 (86359) 40-6-25
16+

* Согласно Федеральному закону «О рекламе» РФ (гл. 11, ст.5, п.3) «… если деятельность рекламодателя подлежит лицензированию, в рекламе должны быть указаны номер лицензии, а также наименования органа, выдавшего эту лицензию».

Отпечатано: в ИП Буштырев А.В., г. Ростов-на-Дону, ул. Саратовская, дом 40, ком. 1. Тираж 2500 экз. Заказ № 1362

Фестиваль профессий

«Не профессия выбирает человека, а человек выбирает профессию», - именно эта цитата стала основной идеей проведения «Фестиваля профессий», который состоялся 21 ноября в стенах Калининской СОШ № 7.

Обучающиеся 8-11 классов самостоятельно подготовили информацию о полюбившейся профессии и представили ее участникам фестиваля. Ребята всецело погрузились в мир профессий, посетили предприятия, организации, учреждения, брали живое интервью и получили советы и рекомендации от профессионалов-наставников.

Проведение таких мероприятий оказывает профориентационную поддержку в процессе выбора профиля обучения и сферы будущей профессии, помогает школьникам выработать профессиональное самоопределение в соответствии со своими возможностями, способностями и с учетом требований рынка труда.

Ю.С. Алексеенко

Встреча с новым и интересным

В Ростове-на-Дону прошла Смена по литературному творчеству и журналистике. Организатором данного мероприятия выступил Региональный центр выявления и поддержки одаренных детей «Ступени успеха».

Для участия в смене были приглашены обучающиеся в возрасте 14-17 лет общеобразовательных организаций всех муниципалитетов Ростовской области, успешно прошедших конкурсный отбор. Всего было подано более трехсот заявок.

Конкурсный отбор проходил в два этапа. На первом этапе претендент должен был представить в личном кабинете проекта свое портфолио, которое включало мотивационное эссе на тему «Почему я хочу участвовать в смене», дипломы конкурсов и олимпиад по направлению смены за последние два года, характеристику из образовательной организации с указанием достижений в литературоведении, журналистике, участие в работе школьных газет и т.п. по профилю смены, ссылки на блоги, опубликованные статьи и посты участника на сайтах, в газетах, в социальных сетях. По итогам этого этапа определили 50 человек, которые были допущены ко второму этапу.

Второй этап - онлайн-собеседование. В результате на смену были приглашены 26 человек. Одной из них стала учащаяся 11 класса Кагальницкой СОШ № 1 Гурина Анастасия (куратор - Елена Борисовна Вертелецкая).

Интенсивная смена - это не развлекательное мероприятие. В течение 14 дней преподаватели ЮФУ, Ростовского колледжа искусств, педагогического института ЮФУ проводили занятия по истории российской и международной журналистики, основным правилам и принципам журналистики, командообразованию, командно-творческой деятельности, маркетингу в социальных сетях, технике речи, самопрезентации, профориентации, русской и зарубежной литературе, литературному мастерству.

По окончании смены учащиеся представили и защитили проекты, которые готовили в течение двух недель. Одна группа обучающихся подготовила видеоролик о смене, другая – театральную постановку «Суд над Евгением Онегиным» (тему ребята придумали самостоятельно), третья – презентацию «Маркетинг в социальных сетях с нуля».

Кроме занятий была насыщенная культурная программа. Учащиеся посетили самые интересные и памятные места Ростова-на-Дону. Большое впечатление оставила экскурсия в город Азов. Огромный интерес вызвал концерт Государственного академического ансамбля песни и пляски Донских казаков им. А. Красова.

Занятия спортом проходили на стадионе «Ростов Арена» и в бассейне «Волна». Для участников смены была организована экскурсия в телестудию телеканала «Первый Ростовский», где ребята узнали много интересного о работе телеканала, особенностях работы на телевидении и смогли попробовать себя в роли операторов, репортеров, светотехников и телеведущих.

Очень интересно прошла встреча обучающихся с министром общего и профессионального образования Ростовской области Андреем Евгеньевичем Фатеевым. Встреча проходила в формате интервью. Ребята смогли задать интересующие их вопросы о нововведениях в сфере образования, перспективах развития системы образования Ростовской области, укомплектованности школ региона учителями, обучении в школах Донского края детей из Донецкой и Луганской республик. Конечно, не обошлось без вопросов о предстоящих ЕГЭ.

По окончании смены каждый ее участник получил Сертификат об участии в Региональной образовательной конкурсной программе в сфере искусства. На церемонии вручения сертификатов ребята показали концерт, подготовленный своими силами. Они танцевали, читали стихи, монологи из произведений русских классиков, пели, показали небольшие юмористические театральные зарисовки из жизни школьников.

Но главным итогом «Смены по литературному творчеству и журналистике» стало то, что все ее участники стали настоящими друзьями и единой командой.

А. Гурина, *учащаяся 11 класса МБОУ Кагальницкой СОШ № 1*

Бесплатное обучение для безработных

В целях своевременного содействия в подготовке необходимых кадров для предприятий, ГКУ РО «Центр занятости населения Кагальницкого района» организует бесплатное обучение безработных граждан под потребность организаций.

В приоритетном порядке организация обучения осуществляется по рабочим профессиям, заявленным работодателями в целях организации обучения (тракторист, тракторист-машинист сельскохозяйственного производства, токарь, шлифовщик, фрезеровщик, оператор станков с программным управлением и т.д.).

Для получения дополнительной информации по обучению обращаться к ведущему инспектору Центра занятости населения Кагальницкого района Татьяне Михайловне Максимовой, тел. 8 (86345) 96-7-60.

Ведется прием граждан на службу в Донской ОБ ДПС ГИБДД №1 ГУ МВД России по Ростовской области:

Психолог группы по работе с личным составом

Требования к кандидату:

- мужчина в возрасте до 35 лет, прошедший службу в рядах Вооруженных сил Российской Федерации;
- не привлекавшийся к уголовной и административной ответственности в соответствии с требованиями законодательства о прохождении службы в органах внутренних дел;
- высшее образование (по специальности «Психология», «Психология служебной деятельности»);
- кандидат на службу должен быть гражданином Российской Федерации, быть способным по своим личным и деловым качествам, физической подготовке и состоянию здоровья выполнять служебные обязанности.

Младший специалист по вооружению

Требования к кандидату:

- мужчина в возрасте до 35 лет, прошедший службу в рядах Вооруженных сил Российской Федерации;
- не привлекавшийся к уголовной и административной ответственности в соответствии с требованиями законодательства о прохождении службы в органах внутренних дел;
- образование не ниже среднего (полного);
- наличие водительского удостоверения категории «В»;
- кандидат на службу должен быть гражданином Российской Федерации, быть способным по своим личным и деловым качествам, физической подготовке и состоянию здоровья выполнять служебные обязанности.

Сотрудникам органов внутренних дел гарантируются:

- стабильная и своевременная зарплата, увеличивающаяся в зависимости от выслуги;
- выход на пенсию после 20 лет службы, включая время службы в армии и половину от очного обучения в вузе;
- бесплатное медицинское обслуживание в развитой системе ведомственных поликлиник и санаториев, без очередей, в том числе и для членов семей сотрудников;
- бесплатное обмундирование;
- ежегодный оплачиваемый отпуск с первого года службы в количестве 40 календарных дней, увеличивающийся с выслугой лет и карьерным ростом;
- возможность получения бесплатного высшего образования в образовательных организациях системы МВД России.

Получить более подробную информацию о наличии вакансий, требованиях, предъявляемых к кандидатам на службу, вы можете, обратившись в группу по работе с личным составом Донского отдельного батальона ГИБДД № 1 (дислокация - г. Аксай) ГУ МВД России по Ростовской области по адресу: Ростовская область, г. Аксай, пр. Аксайский, 32, каб. 12., приемные дни для кандидатов – ежедневно, с 09:00 до 17:00, т. 8(863)249-34-64.

ЭЛЕКТРОННЫЙ ИНСПЕКТОР

В целях профилактики нарушения обязательных требований трудового законодательства вы можете провести самостоятельную оценку соблюдения обязательных требований (самообследование) с использованием способов, указанных на официальном сайте Роструда по адресу: https://онлайнинспекция.рф/inspector.

Если на вашем предприятии предстоит контрольно-надзорные мероприятия, «Электронный инспектор» поможет вам самостоятельно пройти предварительную проверку, выявить нарушения и устранить их.

Для этого вам надо выбрать интересующий вас вопрос, отраженный в названии Проверочного листа, и пошагово ответить на предложенные «Электронным инспектором» вопросы с учетом ваших реальных документов и фактических обстоятельств.

По окончании проверки «Электронный инспектор» сформирует для вас Акт проверки, в котором будут отражены нарушения требований закона, а также предложит для вас способы их устранения. После устранения нарушений вы сможете пройти повторную проверку.

Таким образом, по итогам использования интерактивного сервиса «Электронный инспектор» работодатель получает:

- заключение об отсутствии или наличии нарушений по тематике проверяемых трудовых отношений;
- возможность устранить выявленные нарушения с помощью доступных инструкций к действию, шаблонов и образцов документов.

Гострудинспекция по Ростовской области

Совместный выпуск Правительства Ростовской области и газеты «Кагальницкие вести»

240 проектов

инициативного бюджетирования из 54 городов и районов области стали победителями конкурсного отбора. Инициативы предложены в сфере физкультуры и спорта, отдыха, благоустройства, культуры, образования и др. На их реализацию в 2023 году из областного бюджета направят 400 млн рублей.

ДОНСКИЕ ВЕСТИ

В динамике

С января по октябрь 2022 года включительно индекс промышленного производства Ростовской области составил 102%.

– За десять месяцев 2022 года индекс промпроизводства в регионе превысил среднероссийский показатель на 1,9 процентных пункта, – отметил заместитель губернатора Игорь Сорокин. – Наибольший рост зафиксирован по виду деятельности «Производство прочих транспортных средств и оборудования» – на 36% к аналогичному периоду прошлого года.

Кроме того, выросли показатели производства резиновых и пластмассовых изделий – на 16,9%, компьютеров, электронных и оптических изделий – на 15,3%, а также химических веществ и химпродуктов – на 14,3 процентных пункта.

Всегда на связи

В Тарасовском районе построят новый водопровод, а в Тацинском – исправят ситуацию с отоплением соцобъектов.

фото: donland.ru

Общение с жителями в живом или онлайн-формате помогает решать конкретные проблемы

На очередном интерактивном приеме к губернатору области обратилась жительница поселка Тарасовского. В 107 домовладениях на улице Донской вода подается неочищенной – трубы водовода изношены – и людям приходится покупать бутилированную воду.

Районная администрация доложила: для исправления ситуации необходим новый водовод, проектная документация готова, получено и положительное заключение госэкспертизы. Необходимые средства – 14,2 млн рублей, как сообщили в областном минсельхозпроде, в бюджете-2023 будут предусмотрены.

– Нужно обязательно решить вопрос качественного водоснабжения, – подчеркнул Василий Голубев. – Я поручу министерству финансов отработать этот вопрос.

Подрядчика выберут в апреле, а работы будет закончены в IV квартале следующего года.

Жительница Тацинского района просила исправить ситуацию с отоплением детского сада «Колобок», куда ходят 100 детишек, и спортшколы на 80 мест в поселке Быстрогорском. Она пожаловалась на холод в помещениях и общее ветхое состояние котельной.

Администрация Тацинского района отчиталась, что уже имеется положительное заключение госэкспертизы на закупку и установку нового необходимого оборудования, а глава региона поручил проверить стоимость газовой котельной для учреждений образования.

– После уточнения стоимости будет решаться вопрос финансирования объекта, – уточнил задачу губернатор. – Но проблему отопления без внимания не оставим.

Благодаря продолжению проекта «Сделаем вместе» в Морозовске к октябрю следующего года обновят спортплощадку школы №4, которая весьма востребована среди местных жителей. Конкурсный отбор уже состоялся, и на закупку оборудования для площадки область направит около 1,8 млн рублей.

– При формировании второй части бюджета мы обязательно это учтем. Отслеживайте исполнение к октябрю следующего года, – сказал глава региона. – Программа «Сделаем вместе» хорошо себя зарекомендовала, поэтому мы ее продолжаем.

Проблему дорог поднял ростовчанин. На одной из улиц разрушено и просело асфальтное покрытие, что сильно усложняет жизнь автомобилистам. Администрация донской столицы обещала исправить участок уже через пару недель.

> Интерактивная приемная работает уже почти 8 лет, обработав почти 3300 заявок. Лично губернатор принял 649 человек.

Многодетная мать, работающая учительницей в области, попросила губернатора помочь в получении такой формы поддержки, как социальный контракт. Чтобы обеспечивать семью, она хочет завести подсобное хозяйство. Сразу же, в прямом эфире, министр труда и социального развития разъяснила, куда и когда обратиться женщине, чтобы получить средства по соцконтракту. Рассказали и о перспективах: при удачном развитии можно продолжить работу как фермер, воспользовавшись одним из грантов по линии минсельхоза.

Губернатор оценил перспективы, подчеркнув, однако, что на Дону очень нужны не только фермеры, но и учителя. Выбор – дело личное, но важно и баланс сохранить.

Ведущий поставщик

МЕЖДУНАРОДНАЯ КООПЕРАЦИЯ И ЭКСПОРТ
НАЦИОНАЛЬНЫЕ ПРОЕКТЫ РОССИИ

Ростовская область сохраняет за собой лидирующую позицию по агроэкспорту в стране.

Донское подсолнечное масло – одна из ведущих экспортных позиций

По словам главы Минсельхоза РФ Дмитрия Патрушева, активная поддержка предприятий переработки стимулирует рост поставок за рубеж продукции с высокой добавленной стоимостью. На данный момент объем внешних поставок продукции АПК уже превышает 33 млрд долларов. И при этом, по данным на середину ноября, объем экспорта только из донского региона в денежном выражении составил более 6 млрд долларов.

– В Ростовской области продолжается реализация мероприятий в рамках регионального проекта «Экспорт продукции АПК», и донской регион, несмотря на внешние вызовы и санкционное давление, сохраняет за собой лидерство, – подчеркнул первый заместитель губернатора Ростовской области Виктор Гончаров.

Основными точками роста донского агроэкспорта сейчас являются продукты масложировой отрасли, также наблюдается рост поставок продукции пищевой и перерабатывающей промышленности. По данным минсельхоза России, экспорт продукции масложировой отрасли из страны вырос на 30%. Из Ростовской области с начала года экспортировано уже более 1,4 млн тонн масложировой продукции – на 25,6% в объеме и на 42,3% в денежном выражении больше, чем в прошлом году. Стоит отметить, что наш регион входит в тройку лидеров по производству подсолнечного масла. За 10 месяцев текущего года донские маслозаводы более чем на 40% увеличили объем производства нерафинированного и почти на 17% – рафинированного растительного масла. Кроме того, на сегодня убраны 95% площадей под масличными культурами с валовым сбором почти 1,9 млн тонн.

Также в федеральном минсельхозе отмечают рост производства и экспорта российской муки, ее поставки увеличились в целом почти в четыре раза. Экспорт муки из Ростовской области с начала года составил 65,4 тысячи тонн – в 5,6 раза в объеме и в 6,6 раза в денежном выражении больше, чем за аналогичный период прошлого года. Такие темпы обусловлены в том числе и значительным приростом производства. За январь – октябрь оно увеличилось на 9,4% в сравнении с прошлогодним периодом. По данным донского минсельхозпрода, мука с территории Ростовской области экспортируется в 19 стран, крупнейшими импортерами донской муки является Турция, Китай, а также страны ближнего зарубежья.

> Ростовская область полностью обеспечивает себя и вносит заметный вклад в обеспечение продовольственной безопасности страны.

Совместный выпуск Правительства Ростовской области и газеты «Кагальницкие вести»

Автохтонное качество

Винодельческие предприятия Ростовской области приняли участие в I Российском винодельческом форуме, где были отмечены за весомый вклад в развитие всей отрасли.

Глава Роскачества Максим Протасов сообщил об итогах пятого ежегодного исследования качества винодельческой продукции «Винный гид России». Эксперты пришли к выводу, что лучшие полусухие красные вина производятся на Дону. «Гранд Резерв Атаман. Саперави Северный увяленный» 2019 года («Долина Дона») набрал 83,3 балла, а «Донское красное «Голубок» 2021 года – 82 балла. В тройку лидеров в категории «Полусладкие белые вина» вошло вино «Донской мустанг» 2020 года, набрав 80,3 балла, а белое сухое вино «Эльбузд» заняло пятое место.

ДОНСКИЕ ВЕСТИ

Своими силами

В Ростовской области до конца года приступят к строительству нового завода по производству комплектующих для ноутбуков, мониторов, клавиатур и мышек.

Инвестиции в первый этап строительства составят порядка 800 млн рублей. Компания сможет выпускать порядка 50 тысяч ноутбуков в год. В настоящее время на предприятии ООО «Бештау» налажен выпуск материнских плат для мониторов и системных блоков, смонтирована новая линия по выпуску печатных плат. Программное обеспечение и значительная часть деталей для ноутбуков будут отечественными.

Кроме того, в рамках импортозамещения компания планирует создать в Ростове производство литий-ионных батарей для ноутбуков, которое станет первым в РФ.

Лилия Федотова: «Грамотность в финансах нужна каждому»

О том, как в Ростовской области проводится работа по повышению финансовой грамотности населения, мы побеседовали с заместителем губернатора – министром финансов Лилией Федотовой.

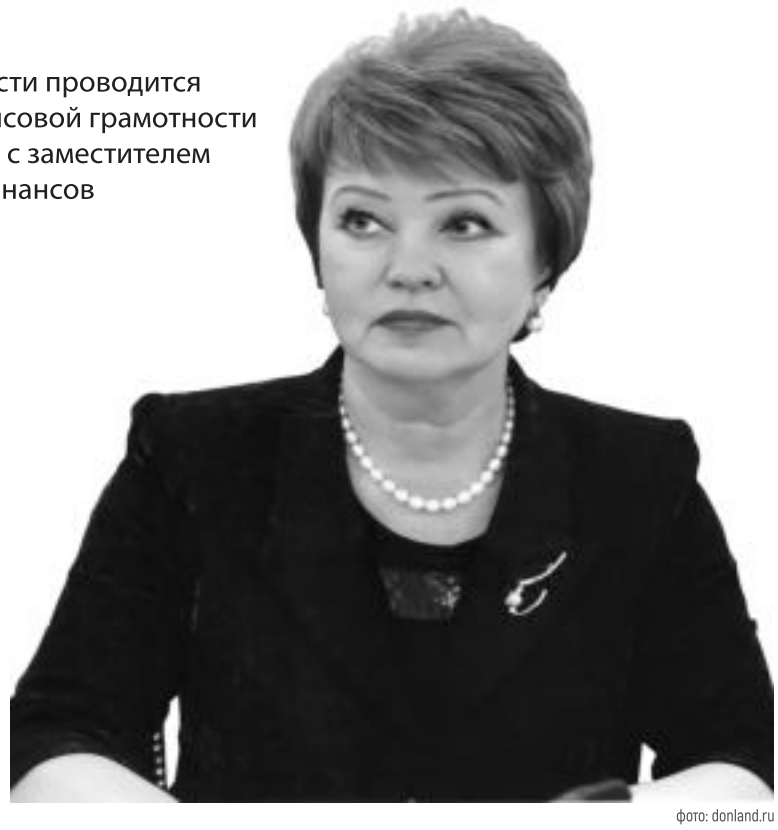

фото: donland.ru

По мнению Лилии Федотовой, умение обращаться со своими финансами сейчас крайне важно

– Лилия Вадимовна, насколько актуальны программы по финансовой грамотности?

– Я бы сказала, что это знания, которые необходимы всем и каждому. Актуальность чрезвычайно велика, и данной теме уделяется большое внимание и на федеральном, и на региональном уровне.

– В регионе этим занимается какая-то специальная структура?

– Это наша общая работа, и у нас действует межведомственный координационный совет по повышению финансовой грамотности. Мне выпала честь быть его сопредседателем вместе с Натальей Николаевной Леонтьевой, управляющей отделением по Ростовской области Южного главного управления Центробанка РФ. Главная задача совета – совершенствование и координация деятельности органов исполнительной власти всех уровней, обеспечение их взаимодействия с областным отделением Центробанка, региональными организациями, ВУЗами и СМИ в рамках реализации Стратегии повышения финансовой грамотности в Российской Федерации.

– Программа учит, как распоряжаться деньгами и распознавать мошенников?

– В том числе. Мероприятия программы направлены на формирование важных навыков рационального финансового поведения – составление личного и семейного финансового плана, сохранение и приумножение накоплений, защита своих прав как потребителя услуг, соблюдение правил финансовой безопасности.

– Обучать финграмотности, наверное, имеет смысл уже со школьной скамьи?

– А мы и обучаем. Элементом финансовой грамотности в обучающих программах обеспечены 100% учреждений общего и среднего профобразования, и в прошлом году различными мероприятиями по этой теме были охвачены более 300 тысяч человек.

В этом году провели комплексное онлайн-исследование уровня финансовой грамотности школьников. В мероприятии приняли участие порядка 21 тысячи учащихся по всей области. Общие результаты свидетельствуют, что ребята обладают хорошими знаниями в этой сфере, причем девочки оказались более финансово «подкованными» по сравнению с мальчиками.

На основе исследования устраним пробелы в знаниях подрастающего поколения, мероприятие планируем проводить ежегодно.

– А есть программы, рассчитанные на пожилых людей?

– На всех. Для взрослого населения в Ростовской области запущен масштабный цифровой проект – «Журнал Винвестора» и «Школа Винвестора». С помощью специальных материалов и видеокурсов от квалифицированных финансовых и инвестиционных советников люди старшего поколения могут повысить общий уровень финграмотности, научиться контролировать и защищать свои финансы.

Стоит отметить, что донские пенсионеры – самые активные в стране участники онлайн-проекта Банка России по финансовой грамотности.

Так, в весеннюю сессию 2022 года онлайн-занятия для людей пенсионного и предпенсионного возраста набрали на Дону 12,5 тысячи просмотров. К проекту подключились абсолютно все региональные центры социального обслуживания граждан пожилого возраста и инвалидов.

> Овладеть азами финансовой грамотности можно в любой момент на сайте моифинансы.рф.

Заместитель губернатора Александр Скрябин обсудил

с замдиректора департамента по связям с субъектами федерации, парламентом и общественными объединениями МИД России Андреем Авдеевым вопросы международного сотрудничества Ростовской области.

– За последние два года состоялось более 120 мероприятий по линии международного сотрудничества, – отметил заместитель губернатора.

Отдельно замгубернатора остановился на эффективном формате, получившем высокую оценку донских компаний-экспортеров, – «Час с торгпредом». Онлайн-конференции, проводимые в рамках нацпроекта «Международная кооперация и экспорт», оказывают информационную и консультационную поддержку предприятиям-экспортерам при выходе на внешние рынки.

В 2022 году проведены онлайн-встречи с торговыми представительствами России в Казахстане, Белоруссии, Индонезии, Аргентине, Азербайджане, Бразилии, ЮАР, Иране, Вьетнаме и Индии. В текущем году налажено взаимодействие с посольствами Индии, Эквадора, Ирака и Казахстана. В регионе осуществляют свою деятельность генеральные консульства Армении, Узбекистана, Румынии, почетные консулы Абхазии, Испании, Сейшельских островов, Франции, отделение Посольства Республики Беларусь.

Министр экономического развития Максим Папушенко отметил

что за последние несколько лет на Дону помогли получить молодым технологическим предпринимателям более 1,5 млрд рублей на развитие бизнеса благодаря проводимой губернатором области политике по популяризации инновационной деятельности – одного из семи «И» главы региона.

Помогают и конкурсы. Например, «Донская сборка» – смотр изобретений и технологических инноваций, крупнейшее на Юге России мероприятие подобного рода. В этом году изобретатели из разных регионов страны представляли свои проекты в сфере умного сельского хозяйства и цифровой трансформации индустриального и агропромышленного комплекса – всего более 250 разработок. В числе проектов-победителей – «Автоматизированная аквафермa» команды из Батайска, портативный анализатор здоровья Pocket Lab, разработанный в Новочеркасске, жидкостный ракетный двигатель «ЮГ-60» (Давил Губанов и Илья Петровский из Твери). Первое место в номинации «Изобретение года» присуждено разработке вендингового автомата для приготовления каши. Автор – выпускница бакалавриата Томского политеха Наталия Гончарова.

– Если ваша идея проходит конкурс и оценку жюри и экспертов, можно обратиться за финансовой поддержкой до 30 млн рублей, – подчеркнул министр.

Председатель комитета по молодежной политике Александр Никиточкин рассказал

что на Дону определили победителей конкурса «Элементы развития инфраструктуры взаимопомощи и сервисов добровольчества». Конкурс проводился с целью расширения сети объектов инфраструктуры добровольчества и увеличения количества возможностей для самореализации дончан всех возрастов через волонтерскую деятельность. Участие в нем принимали администрации донских муниципалитетов, имеющих функционирующие центры добровольчества, центры, занимающиеся в том числе психологической помощью, и центры добровольчества в сфере медицинской помощи.

В номинации «Муниципальный центр добровольчества» в число победителей вошли Белокалитвинский, Зерноградский, Матвеево-Курганский и Песчанокопский центры. В номинации «Ресурсный центр добровольчества в сфере медицинского направления добровольчества» победил Ростовский государственный медицинский университет. Победители этих номинаций получат по 400 тысяч рублей на материально-техническое обеспечение центров.

А в номинации «Ресурсный центр добровольчества в сфере психологического направления добровольчества» победил «Центр социальной помощи семье и детям г. Ростова-на-Дону», который получит 800 тысяч рублей на развитие инфраструктурного объекта.

Друзья и защитники природы

Несколько лет назад в экологическом календаре России появился особенный праздник – Синичкин день. В детском саду «Ручеек» не забыли о «Синичкином дне» и отряд «Эколят-Дошколят» совместно с воспитателями Л.М. Полтарабатько, А.О. Полотняной и М.В. Мартинчик провели интересные мероприятия.

В этот день ребята узнали много нового о птицах нашего края. Посмотрели интересную презентацию об этом празднике, о разновидностях синиц, узнали, чем их кормить, о народных приметах и традициях, связанных с этими птицами. По народным приметам именно к этому времени синицы, предчувствуя скорые холода, перелетают ближе к человеческому жилью и ждут помощи от людей. Дети узнали о том, какую пользу приносят птицы и о том, что зимой всем птицам нужно помогать.

В завершение мероприятия ребята нарисовали синичек в нетрадиционной технике - ладошками. У каждого птичка получилась своя, особенная, неповторимая и красивая.

А на прогулке эколята развесили кормушки с любимым лакомством для птиц.

Этот день надолго запомнится ребятам, и мы надеемся, что они в своей дальнейшей жизни никогда не обидят и будут беречь этих удивительных птиц.

Л.М. Полтарабатько, *воспитатель МБДОУ детского сада «Ручеек»*

Синичкин день

Синичкин день отмечается 12 ноября. И в Кагальницкой СОШ № 1 он не мог быть не отмечен. Учащиеся 3 г класса вместе с учителем О.Г. Верютиной отправились в Кагальницкий краеведческий музей.

Детей встречала заведующий музеем Н.А. Молодова. Для учащихся была подготовлена увлекательная и познавательная экологическая беседа.

Нина Алексеевна рассказала ребятам много интересного о жизни птиц, о том, что Синичкин день создан по инициативе Союза охраны птиц России, а также историю возникновения, традиции, приметы праздника.

В завершении беседы Нина Алексеевна с учащимися провела мастер-класс по изготовлению скворечников для синички. Наши ребята с большим интересом приняли участие в этой активности, и на память о Синичкином дне каждый получил книжку-игрушку, которая будет напоминать детям о необходимости помогать и заботиться о птицах. Ведь, помогая пернатым, мы делаем доброе дело не только для зимующих птиц, но и для себя.

А.В. Гребенкина, *замдиректора по ВР*

Как все-таки прекрасна жизнь!

Столь жизнеутверждающий заголовок – не что иное, как строка из книги «Пеппи Длинный чулок» замечательной шведской писательницы Астрид Линдгрен. В 2022 году мир празднует 115 лет со дня ее рождения. Не прошла мимо этого юбилея и Вишневская СОШ № 2.

Астрид Линдгрен получила всемирное признание, ее книги переведены на многие языки мира.

К юбилею писательницы заместитель директора по воспитательной работе Вишневской СОШ № 2 Г.Н. Сытник рассказала учащимся об удивительной жизни этого автора и ее биографии. Ребята познакомились с произведениями Линдгрен и их главными героями - Пеппи Длиннный чулок, Малышом и Карлсоном, Эмилем из Леннеберги.

Дети с удовольствием приняли участие в обсуждении услышанного, а в завершении мероприятия с большим удовольствием посмотрели мультфильм «Малыш и Карлсон» и познакомились с остальными произведения знаменитой писательницы.

День сказочной доброты

Всемирный день доброты, который отмечается 13 ноября каждого года. В детском саду «Сказка» провели ряд приуроченных к нему мероприятий.

Воспитатели провели тематическую деятельность с самыми маленькими воспитанниками, акции «Дари добро» и оформили стенгазету «Я желаю своим родителям…».

Ребята старших групп подарили малышам воздушные шары, а те, в свою очередь, презентовали им и своим родителям «Солнышки» - как символ добра и тепла!

Оставаться добрым – это не слабость, а великая сила, которая помогает остаться человеком и сохранить в себе самые лучшие качества. Только поступками и хорошими делами можно доказать, что ты добрый, отзывчивый и хороший. И, несмотря на сегодняшние реалии, мы должны научиться любить друг друга, не обращая внимание на происхождение, цвет кожи и место проживания!

Делайте добрые дела и поступки, обращайте внимание на людей, которые нуждаются в вашей помощи и поддержке, не проходите мимо нуждающегося! Как говорил известный писатель Марк Твен: «Доброта – это то, что может услышать глухой и увидеть слепой»!

Семейный оберег

В преддверии празднования Дня матери в Районном доме культуры прошел мастер-класс по изготовлению русской народной куклы «Мамушка».

Кукла «Мамушка» издавна считается семейным оберегом. В старину люди верили, что она приносит в семью счастье, спокойствие и увеличивает количество детей. Такую куклу дарят с пожеланием плодовитости. По древнеславянским поверьям она помогает осуществить желание родить ребенка, а также сохраняет мир и лад в семье.

Под четким руководством культорганизатора Татьяны Юрьевны Ганжа кагальницкие искусницы мастерили свою куклу. Делается она по схеме куклы-столбушки. Быстрыми движениями рук и незамысловатыми узелками эти, на первый взгляд, странные кусочки материи превращались в шедевры народного искусства. Каждая мастерица в процессе создания куклы вкладывала в нее свою душу и мысли.

Атмосфера на протяжении всего занятия была доброжелательной, что способствовало эффективной работе. В завершение мастер-класса у рукодельниц получилась очень душевная, красивая куколка с младенчиком-пеленашкой на руках. Все участницы остались довольны

и забрали своих куколок на память с добрыми пожеланиями.

Т.Ю. Ганжа, *культорганизатор МБУК КР «РДК»*

С любовью и заботой

В преддверии празднования Дня матери в Калининской СОШ № 7 состоялся праздничный концерт, главная цель которого - воспитание любви и заботливого отношения к своим мамам и бабушкам, создание теплого нравственного семейного климата, развитие творческих актерских способностей у школьников.

В центральном холле школы вниманию гостей была представлена выставка творческих работ обучающихся 7 класса, организованная советником директора по воспитанию **И.В. Бочаровой**.

Мероприятие началось с показа сказки «Красная шапочка», роли в которой исполнили учащиеся 2-5 классов, посещающие школьный театр «Гармония» под руководством **А.С. Василюхиной**.

Ведущими праздника стали обучающиеся 5 класса **Антон Солодилов** и **Олеся Задорожнева**, которые познакомили зрителей с историей праздника.

Праздничные номера - песни, сценки, стихи - для своих мам и бабушек подготовили ученики 1-5 классов под чутким и трепетным руководством своих классных мам **Е.В. Солодиловой, Н.И. Вишневецкой, Н.А. Гайворонской, Т.В. Алексеенко, И.В. Бочаровой.**

На протяжении всего праздника в актовом зале царила атмосфера тепла, уюта, доброты и нежности, местами выпадали осадки в виде мелких слезинок радости и счастья.

В завершении концерта замдиректора по воспитательной работе **Ю.С. Алексеенко** поздравила всех присутствующих с Днем матери, пожелала мира, добра, уверенности в завтрашнем дне и безграничного счастья.

Надеемся, что это мероприятие нашло отклик в сердцах матерей и ребят и, придя домой, они не поскупились на добрые слова и теплые объятия.

Ю. Алексеенко

Маминых рук творенье

В Двуреченском СДК 26 ноября прошла выставка «Маминых рук творенье», посвященная Дню матери.

В ней приняли участие жители поселка Двуречье. В выставке были показаны различные виды изделий, которые мамы сделали своими руками. Было представлено и кулинарное искусство, и рукоделие, и реставрация старинных предметов, а также искусство живописи.

Всем участникам были вручены благодарственные письма за их отзывчивость, активность и, конечно, за их творчество.

Д.А. Чичикина, *худрук МБУК КСП «Двуреченский СДК»*

Самый близкий человек

В Вишевской СОШ № 2 с 23 по 25 ноября прошли мероприятия на тему «Мама – самый близкий человек».

Обучающиеся нашей школы подошли к этому празднику с душой и трепетом. Педагогами и ребятами были организованы праздники, выставки рисунков, классные часы, видео- и аудиопоздравления, написаны поздравительные письма, а также сделано огромное количество подарков своими руками.

Целью этих мероприятий является поддержание традиций, бережного отношения к матери, воспитание любви и уважения к ней, укрепление семейных традиций, теплых взаимоотношений в семье, желания доставлять радость близкому и родному человеку.

Г.Н. Сытник,
замдиректора по воспитательной работе

ТВ-ПРОГРАММА

КАГАЛЬНИЦКИЕ ВЕСТИ

с 12 декабря по 18 декабря

ПОНЕДЕЛЬНИК 12 декабря

1 КАНАЛ
5.00 Доброе утро 12+
9.00, 12.00, 15.00, 3.00 Новости
9.20 АнтиФейк 16+
9.55 Жить здорово! 16+
10.45, 12.15, 15.15, 16.50, 18.20, 23.40, 3.05 «Информационный канал» 16+
16.00 Мужское / Женское 16+
18.00 Вечерние Новости
19.50 Пусть говорят 16+
21.00 Время
21.45 Т/с «КАЗАНОВА В РОССИИ» 16+
22.40 Большая игра 16+

РОССИЯ 1
5.00, 9.30 «Утро России»
9.00, 14.30, 21.05 Вести. Местное время
9.55 «О самом главном» 12+
11.00, 14.00, 16.00, 20.00 Вести
11.30, 17.30 «60 Минут» 12+
14.55 «Кто против?» 12+
16.30 «Малахов» 16+
21.20 Т/с «ТАЙНЫ СЛЕДСТВИЯ-22» 16+
23.25 «Вечер с Владимиром Соловьёвым» 12+
2.00 «Судьба человека с Борисом Корчевниковым» 12+
4.00 Т/с «ЛИЧНОЕ ДЕЛО» 16+

НТВ
4.55 Т/С «УЛИЦЫ РАЗБИТЫХ ФОНАРЕЙ» 16+
6.30 УТРО. САМОЕ ЛУЧШЕЕ 16+
8.00, 10.00, 13.00, 16.00, 19.00, 23.35 СЕГОДНЯ
8.25, 10.35 Т/С «ЛЕСНИК» 16+
13.30 ЧРЕЗВЫЧАЙНОЕ ПРОИСШЕСТВИЕ 16+
14.00 МЕСТО ВСТРЕЧИ 16+
16.45 ЗА ГРАНЬЮ 16+
17.50 ДНК 16+
20.00 Т/С «АДМИРАЛЫ РАЙОНА» 16+
22.10, 0.00 Т/С «ПЁС» 16+
1.00 Х/Ф «ДВЕНАДЦАТЬ ЧАСОВ» 16+
2.40 Т/С «ЗАЩИТА КРАСИНА» 16+

СТС
6.00, 5.50 Ералаш 0+
7.00 М/ф «Приключения Вуди и его друзей» 0+
8.35 Х/ф «ДАМБО» 6+
10.45 М/ф «История игрушек-4» 6+
12.45, 19.00, 19.30 Т/с «ГОСТИ ИЗ ПРОШЛОГО» 16+
20.00 Х/ф «ВРЕМЯ» 16+
22.05 Х/ф «СОНИК В КИНО» 6+
0.05 Кино в деталях с Фёдором Бондарчуком 18+
1.05 Т/с «ВОРОНИНЫ» 16+

РОССИЯ К
6.30, 7.00, 7.30, 8.45, 10.00, 15.00, 19.30, 23.30 Новости культуры
6.35 «Пешком...» Москва усадебная
7.05 «Легенды мирового кино»
7.35 «Невский ковчег. Теория невозможного. Ирина Головкина»
8.05 «Черные дыры. Белые пятна»
8.50, 16.35 Х/ф «И ЭТО ВСЁ О НЁМ»
10.15 «Наблюдатель»
11.10, 1.00 XX век. «Клуб путешественников. Замоскворечье»
12.15 Х/ф «ПОСЛЕДНИЙ РЕЙС «АЛЬБАТРОСА»
13.25 Линия жизни. Елизавета Лихачева
14.30 Д/ф «Белоруссия. Кссовский замок»
15.05 Новости. Подробно. Арт
15.20 «Агора»
16.20, 2.45 Цвет времени. Павел Федотов
17.45 Д/с «Первые в мире. Юрий Оганесян. Продолжатель Менделеева»
18.00, 2.00 «Декабрьские вечера. Избранное. Святослав Рихтер»
18.45 Больше, чем любовь. Георгий и Тамара Вицины
19.45 «Главная роль»
20.05 «Правила жизни»
20.35 Д/ф «Анна Тимирёва. Возлюбленная Колчака»
21.25 «Сати. Нескучная классика...»
22.10 Х/ф «ЖИЗНЬ И СУДЬБА» 16+
23.50 «Силуэты. Государственный артист. Михаил Ульянов»
0.20 «Кинескоп. Звукорежиссёры кино»

МАТЧ ТВ
6.00, 9.05, 12.15, 14.25, 17.20, 21.55 Новости
6.05, 22.00 Все на Матч! 12+
9.10, 12.20, 14.30, 1.10 Футбол. Чемпионат мира- 2022 г. Трансляция из Катара 0+
11.15 Оазис Футбола. Прямой эфир
16.35, 21.20 Катар 2022 г. Все на Футбол! Прямой эфир
17.25 Мини-Футбол. PARI-Суперлига. «Торпедо» (Нижегородская область)-«Новая генерация» (Сыктывкар). Прямая трансляция
19.25 Баскетбол. Единая лига ВТБ. МБА (Москва)-«Локомотив-Кубань» (Краснодар). Прямая трансляция
22.30 Смешанные единоборства. UFC. Магомед Анкалаев против Яна Блаховича. Трансляция из США 16+
0.05 Один на один 12+
0.45 Один день в Катаре 16+

ЗВЕЗДА
5.05 Т/с «СМЕРТЬ ШПИОНАМ. СКРЫТЫЙ ВРАГ» 16+
7.00 «Сегодня утром» 12+
9.00, 13.00, 18.00, 20.30 Новости дня 16+
9.20, 0.05 Т/с «ЩИТ И МЕЧ. БЕЗ ПРАВА БЫТЬ СОБОЙ» 12+
11.20, 21.15 «Открытый эфир» 16+
13.20, 15.05, 3.25 Т/с «АЛЕКСАНДРОВСКИЙ САД» 16+
15.00 Военные новости 16+
18.15 Специальный репортаж 16+
18.50 Д/с «Холодная война. Битва экономик» 16+
19.40 Д/с «Загадки века» 12+
22.55 «Между тем» 12+
23.25 Д/ф «Хранители времени» 16+
1.40 Х/ф «ССОРА В ЛУКАШАХ» 12+

ДОН 24
06:00 УТРО (0+)
09:45 Дон гостеприимный (12+)
10:15 История Дона (12+)
10:45 Т/с «Пока станица спит» (12+)
12:30 Станица-на-Дону (12+)
13:00 Д/ц «Мировой рынок» (12+)
14:00 Новости (12+)
14:15 Точка на карте (12+)
14:30 Т/с «Чужое гнездо» (12+)
15:20 Т/с «Пока станица спит» (12+)
17:00 Новости (12+)
17:15 Разговоры у капота (12+)
17:45 Производим на Дону (12+)
18:00 Новости (12+)
18:30 Города Петровы (12+)
19:00 Гандбол. Женщины. Чемпионат России, 18-й тур. «Ростов-Дон» – Феникс. Прямой эфир (0+)
20:45 Новости (12+)
21:15 Т/с «Я или не я» (12+)
23:00 Т/с «Чужое гнездо» (12+)
00:00 Телешоу «Всё, кроме обычного» (16+)
01:00 Д/ц «Непростые вещи» (12+)
01:30 Т/с «Я или не я» (12+)

ПЯТЫЙ
5.00, 9.00, 13.00, 17.30 Известия 16+
5.25, 5.50, 6.40, 7.25 Т/с «ГРИГОРИЙ Р» 12+
8.15, 9.30, 9.55, 10.55, 12.00 Т/с «ОДИН» 16+
8.55 Знание-сила 0+
13.30, 14.20, 15.15, 16.10, 17.05, 18.00, 18.25 Т/с «УСЛОВНЫЙ МЕНТ-2» 16+
19.20, 20.00, 20.45, 21.35, 0.30, 1.15, 1.55, 2.30 Т/с «СЛЕД» 16+
22.25 Т/с «ВЕЛИКОЛЕПНАЯ ПЯТЁРКА-5» 16+
23.10 Т/с «ВЕЛИКОЛЕПНАЯ ПЯТЁРКА-2» 16+

ВТОРНИК 13 декабря

1 КАНАЛ
5.00 Доброе утро 12+
9.00, 12.00, 15.00, 3.00 Новости
9.20 АнтиФейк 16+
9.55 Жить здорово! 16+
10.45, 12.15, 15.15, 16.50, 18.20, 23.45, 3.05 «Информационный канал» 16+
16.00 Мужское / Женское 16+
18.00 Вечерние Новости
19.50 Пусть говорят 16+
21.00 Время
21.45 Т/с «КАЗАНОВА В РОССИИ» 16+
22.45 Большая игра 16+

РОССИЯ 1
5.00, 9.30 «Утро России»
9.00, 14.30, 21.05 Вести. Местное время
9.55 «О самом главном» 12+
11.00, 14.00, 16.00, 20.00 Вести
11.30, 17.30 «60 Минут» 12+
14.55 «Кто против?» 12+
16.30 «Малахов» 16+
21.20 Т/с «ТАЙНЫ СЛЕДСТВИЯ-22» 16+
23.25 «Вечер с Владимиром Соловьёвым» 12+
2.00 «Судьба человека с Борисом Корчевниковым» 12+

НТВ
4.55 Т/с «УЛИЦЫ РАЗБИТЫХ ФОНАРЕЙ» 16+
6.30 Утро. Самое лучшее 16+
8.00, 10.00, 13.00, 16.00, 19.00, 23.35 Сегодня
8.25, 10.35 Т/с «ЛЕСНИК» 16+
13.30 Чрезвычайное происшествие 16+
14.00 Место встречи 16+
16.45 За гранью 16+
17.50 ДНК 16+
20.00 Т/с «АДМИРАЛЫ РАЙОНА» 16+
22.10, 0.00 Т/с «ПЁС» 16+
0.50 Основано на реальных событиях 16+
2.15 Т/с «ЗАЩИТА КРАСИНА» 16+

СТС
7.00 М/ф «Приключения Вуди и его друзей» 0+
8.00, 18.30, 19.00, 19.30 Т/с «ГОСТИ ИЗ ПРОШЛОГО» 16+
9.00 Маска. Танцы 16+
11.20 Уральские пельмени. Смехbook 16+
11.25 Т/с «ДЫЛДЫ» 16+
14.40 Т/с «ТЕТЯ МАРТА» 16+
20.00 Х/ф «ЛАРА КРОФТ. РАСХИТИТЕЛЬНИЦА ГРОБНИЦ. КОЛЫБЕЛЬ ЖИЗНИ» 12+
22.15 Х/ф «ИНФЕРНО» 16+
0.45 Х/ф «ДОСТАТЬ НОЖИ» 16+

РОССИЯ К
6.30, 7.00, 7.30, 8.20, 10.00, 15.00, 19.30, 23.30 Новости культуры
6.35 «Пешком...» Москва ильфопетровская
7.05 «Легенды мирового кино»
7.35, 2.10 Искатели. «Говорящие мумии Чегемского ущелья»
8.25 Д/с «Князь Потёмкин. Свет и тени»
8.50, 16.35 Х/ф «И ЭТО ВСЁ О НЁМ»
10.15 «Наблюдатель»
11.10, 0.20 XX век. «Беседы с Мравинским»
12.15 Х/ф «ПОСЛЕДНИЙ РЕЙС «АЛЬБАТРОСА»
13.25 «Силуэты. Государственный артист. Михаил Ульянов»
13.55 Д/с «Первые в мире. Корзинка инженера Шухова»
14.10 Д/ф «САС. Детство»
15.05 Новости. Подробно. Книги
15.20 «Передвижники. Егише Тадевосян»
15.55 Д/ф «Хулиган с душой поэта»
17.45, 1.20 «Декабрьские вечера. Избранное. Наталья Гутман и Святослав Рихтер»
18.20 Д/ф «Ярославль. Замок Никиты Понизовкина»
18.45 Больше, чем любовь. Татьяна Шмыга
19.45 «Главная роль»
20.05 «Правила жизни»
20.30 «Спокойной ночи, малыши!»
20.45 «Искусственный отбор»
21.25 «Белая студия»
22.10 Х/ф «ЖИЗНЬ И СУДЬБА» 16+
23.50 «Силуэты. Самомучитель. Михаил Козаков»
1.55 Д/с «Забытое ремесло. Телефонистка»

МАТЧ ТВ
6.00, 9.05, 12.15, 14.25, 20.45 Новости
6.05, 0.00 Все на Матч! 12+
9.10, 12.20, 14.30, 18.20 Футбол. Чемпионат мира- 2022 г. Трансляция из Катара 0+
11.15 Оазис Футбола. Прямой эфир
16.35, 20.50 Катар 2022 г. Все на Футбол! Прямой эфир
20.25 Один на один 12+
21.45 Футбол. Чемпионат мира- 2022 г. 1/2 финала. Прямая трансляция из Катара
0.45 Один день в Катаре 16+
1.10 Футбол. Чемпионат мира- 2022 г. 1/2 финала. Трансляция из Катара 0+

ЗВЕЗДА
5.10, 13.20, 15.05, 3.30 Т/с «АЛЕКСАНДРОВСКИЙ САД» 16+
7.00 «Сегодня утром» 12+
9.00, 13.00, 18.00, 20.30 Новости дня 16+
9.20, 23.25 Т/с «ЩИТ И МЕЧ. ПРИКАЗАНО ВЫЖИТЬ...» 12+
11.20, 21.15 «Открытый эфир» 16+
15.00 Военные новости 16+
18.15 Специальный репортаж 16+
18.50 Д/с «Холодная война. Битва экономик» 16+
19.40 «Улика из прошлого» 16+
22.55 «Между тем» 12+
1.30 Х/ф «ПРАВДА ЛЕЙТЕНАНТА КЛИМОВА» 12+
2.55 Д/с «Перелом. Хроника Победы» 16+

ДОН 24
06:00 УТРО (0+)
09:45 Время – местное (12+)
10:00 Интересные истории (12+)
10:15 Т/с «Пока станица спит» (12+)
12:00 Инвестиционное послание Губернатора Ростовской области (0+)
13:00 Д/ц «Мировой рынок» (12+)
14:00 Новости (12+)
14:15 Жили-были-на-Дону (12+)
14:30 Т/с «Чужое гнездо» (12+)
15:20 Т/с «Пока станица спит» (12+)
17:00 Новости (12+)
17:15 Тем более (12+)
17:45 Время – местное (12+)
18:00 Новости (12+)
18:30 На звёздной волне (12+)
19:00 Т/с «Верю не верю» (12+)
20:00 Новости (12+)
20:30 Т/с «Я или не я» (12+)
22:15 Точки над i (12+)
22:30 Время – местное (12+)
22:45 Точка на карте (12+)
23:00 Т/с «Чужое гнездо» (12+)
00:00 Телешоу «Всё, кроме обычного» (16+)
01:00 Д/ц «Непростые вещи» (12+)
01:30 Т/с «Я или не я» (12+)

ПЯТЫЙ
5.00, 9.00, 13.00, 17.30 Известия 16+
5.35, 6.30, 7.20, 8.15, 9.30, 9.55, 10.55, 12.00 Т/с «ОДИН» 16+
8.55 Знание-сила 0+
13.30, 14.20, 15.15, 16.10, 17.05, 18.00, 18.25 Т/с «УСЛОВНЫЙ МЕНТ-2» 16+
19.20, 20.10, 20.45, 21.35, 0.30, 1.15, 1.50, 2.30 Т/с «СЛЕД» 16+
22.25 Т/с «ВЕЛИКОЛЕПНАЯ ПЯТЁРКА-5» 16+
23.10 Т/с «ВЕЛИКОЛЕПНАЯ ПЯТЁРКА-2» 16+
0.00 Известия. Итоговый выпуск 16+
3.05, 3.35, 4.10 Т/с «ДЕТЕКТИВЫ» 16+

СРЕДА 14 декабря

1 КАНАЛ
5.00 Доброе утро 12+
9.00, 12.00, 15.00, 3.00 Новости
9.20 АнтиФейк 16+
9.55 Жить здорово! 16+
10.45, 12.15, 15.15, 16.50, 18.20, 23.45, 3.05 «Информационный канал» 16+
16.00 Мужское / Женское 16+
18.00 Вечерние Новости
19.50 Пусть говорят 16+
21.00 Время
21.45 Т/с «КАЗАНОВА В РОССИИ» 16+
22.45 Большая игра 16+

РОССИЯ 1
5.00, 9.30 «Утро России»
9.00, 14.30, 21.05 Вести. Местное время
9.55 «О самом главном» 12+
11.00, 14.00, 16.00, 20.00 Вести
11.30, 17.30 «60 Минут» 12+
14.55 «Кто против?» 12+
16.30 «Малахов» 16+
21.20 Т/с «ТАЙНЫ СЛЕДСТВИЯ-22» 16+
23.25 «Вечер с Владимиром Соловьёвым» 12+
2.00 «Судьба человека с Борисом Корчевниковым» 12+
4.00 Т/с «ЛИЧНОЕ ДЕЛО» 16+

НТВ
4.55 Т/с «УЛИЦЫ РАЗБИТЫХ ФОНАРЕЙ» 16+
6.30 Утро. Самое лучшее 16+
8.00, 10.00, 13.00, 16.00, 19.00, 23.35 Сегодня
8.25, 10.35 Т/с «ЛЕСНИК» 16+
13.30 Чрезвычайное происшествие 16+
14.00 Место встречи 16+
16.45 За гранью 16+
17.50 ДНК 16+
20.00 Т/с «АДМИРАЛЫ РАЙОНА» 16+
22.10, 0.00 Т/с «ПЁС» 16+
0.50 Основано на реальных событиях 16+
2.15 Т/с «ЗАЩИТА КРАСИНА» 16+

СТС
6.00, 5.50 Ералаш 0+
7.00 М/ф «Приключения Вуди и его друзей» 0+
8.00 Т/с «ГОСТИ ИЗ ПРОШЛОГО» 16+
9.00 Маска. Танцы 16+
11.15 Уральские пельмени. Смехbook 16+
11.20 Т/с «ДЫЛДЫ» 16+
14.25 Т/с «ТЕТЯ МАРТА» 16+
17.45 Х/ф «ЛАРА КРОФТ. РАСХИТИТЕЛЬНИЦА ГРОБНИЦ. КОЛЫБЕЛЬ ЖИЗНИ» 12+
20.00 Х/ф «ОСОБО ОПАСЕН» 16+
22.10 Х/ф «СОЛТ» 16+
0.10 Х/ф «ГЛУБОКОВОДНЫЙ ГОРИЗОНТ» 16+
2.05 6 кадров 16+

РОССИЯ К
6.30, 7.00, 7.30, 8.20, 10.00, 15.00, 19.30, 23.30 Новости культуры
6.35 «Пешком...» Москва студенческая
7.05 «Легенды мирового кино»
7.35, 2.10 Искатели. «Пропавшая экспедиция»
8.25 Д/с «Князь Потёмкин. Свет и тени»
8.50, 16.35 Х/ф «И ЭТО ВСЁ О НЁМ»
10.15 «Наблюдатель»
11.10, 0.20 XX век. «Оперетта, оперетта, оперетта...»
12.15 Х/ф «ПОСЛЕДНИЙ РЕЙС «АЛЬБАТРОСА»
13.25 «Силуэты. Самомучитель. Михаил Козаков»
13.50 Д/ф «Екатеринбург. Особняк Тупиковых»
14.20 Борис Жутовский. Эпизоды
15.05 Новости. Подробно. Кино
15.20 «Библейский сюжет»
15.50 «Белая студия»
17.40 Д/с «Первые в мире. Владимир Хавкин. Рыцарь эпидемиологии»
17.55, 1.20 «Декабрьские вечера. Избранное. Исаак Стерн и Ефим Бронфман»
18.45 Больше, чем любовь. Леонид и Виктория Броневые
19.45 «Главная роль»
20.05 «Правила жизни»
20.35 «Абсолютный слух»
21.15 «Тринадцать плюс... Николай Басов и Александр Прохоров»
21.55 Х/ф «ЖИЗНЬ И СУДЬБА» 16+
23.50 «Силуэты. Фома. Петр Фоменко»

МАТЧ ТВ
6.00, 9.05, 12.15, 14.25, 20.45 Новости
6.05, 0.00 Все на Матч! 12+
9.10, 18.20, 1.10 Футбол. Чемпионат мира- 2022 г. 1/2 финала. Трансляция из Катара 0+
11.15 Оазис Футбола. Прямой эфир
12.20, 14.30 Футбол. Чемпионат мира- 2022 г. Трансляция из Катара 0+
16.35, 20.50 Катар 2022 г. Все на Футбол! Прямой эфир
20.25 Один на один 12+
21.45 Футбол. Чемпионат мира- 2022 г. 1/2 финала. Прямая трансляция из Катара
0.45 Один день в Катаре 16+
3.15 Волейбол. Чемпионат России. Pari Суперлига. Мужчины. «Локомотив» (Новосибирск)-«Енисей» (Красноярск) 0+

ЗВЕЗДА
5.10, 13.20, 15.05, 3.30 Т/с «АЛЕКСАНДРОВСКИЙ САД» 16+
7.00 «Сегодня утром» 12+
9.00, 13.00, 18.00, 20.30 Новости дня 16+
9.20, 23.25 Т/с «ЩИТ И МЕЧ. ОБЖАЛОВАНИЮ НЕ ПОДЛЕЖИТ» 12+
11.20, 21.15 «Открытый эфир» 16+
15.00 Военные новости 16+
18.15 Специальный репортаж 16+
18.50 Д/с «Холодная война. Битва экономик» 16+
19.40 Д/с «Секретные материалы» 16+
22.55 «Между тем» 12+
1.05 Х/ф «ПРИКАЗАНО ВЗЯТЬ ЖИВЫМ» 12+

ДОН 24
06:00 УТРО (0+)
09:45 Вопреки всему (12+)
10:15 Проконсультируйтесь с юристом (12+)
10:45 Т/с «Пока станица спит» (12+)
12:30 Жили-были-на-Дону (12+)
12:45 Точка на карте (12+)
13:00 Д/ц «Мировой рынок» (12+)
14:00 Новости (12+)
14:15 Интересные истории (12+)
14:30 Т/с «Чужое гнездо» (12+)
15:20 Т/с «Пока станица спит» (12+)
17:00 Новости (12+)
17:15 Вопреки всему (12+)
17:45 Спорт-на-Дону (12+)
18:00 Новости (12+)
18:30 Закон и порядок (12+)
18:45 Бизнес Дона (12+)
19:00 Т/с «Верю не верю» (12+)
20:00 Новости (12+)
20:30 Т/с «Французская кулинария» (12+)
22:15 Спорт-на-Дону (12+)
22:30 Закон и порядок (12+)
22:45 Бизнес Дона (12+)
23:00 Т/с «Чужое гнездо» (12+)
00:00 Телешоу «Всё, кроме обычного» (16+)
01:00 Д/ц «Непростые вещи» (12+)
01:30 Т/с «Французская кулинария» (12+)
03:00 Д/ц «Непростые вещи» (12+)

ПЯТЫЙ
5.00, 9.00, 13.00, 17.30 Известия 16+
5.25, 5.50, 6.35, 7.25, 4.40 Т/с «ОХОТНИКИ ЗА ГОЛОВАМИ» 16+
8.20, 9.30, 9.55, 10.55, 12.00 Т/с «ОДИН» 16+
8.55 Знание-сила 0+
13.30, 14.20, 15.20, 16.15, 17.05, 18.00, 18.25 Т/с «УСЛОВНЫЙ МЕНТ-2» 16+
19.20, 20.10, 20.45, 21.35, 0.30, 1.15, 1.50, 2.30 Т/с «СЛЕД» 16+
22.25 Т/с «ВЕЛИКОЛЕПНАЯ ПЯТЁРКА-5» 16+
23.10 Т/с «ВЕЛИКОЛЕПНАЯ ПЯТЁРКА-2» 16+
0.00 Известия. Итоговый выпуск 16+
3.05, 3.40, 4.10 Т/с «ДЕТЕКТИВЫ» 16+

ЧЕТВЕРГ

1 КАНАЛ
5.00 Доброе утро 12+
9.00, 12.00, 15.00, 3.00 Новости
9.20 АнтиФейк 16+
9.55 Жить здорово! 16+
10.45, 12.15, 15.15, 16.50, 18.20, 23.45, 3.05 «Информационный канал» 16+
16.00 Мужское / Женское 16+
18.00 Вечерние Новости
19.50 Пусть говорят 16+
21.00 Время
21.45 Т/с «КАЗАНОВА В РОССИИ» 16+
22.45 Большая игра 16+

РОССИЯ 1
5.00, 9.30 «Утро России»
9.00, 14.30, 21.05 Вести. Местное время
9.55 «О самом главном» 12+
11.00, 14.00, 16.00, 20.00 Вести
11.30, 17.30 «60 Минут» 12+
14.55 «Кто против?» 12+
16.30 «Малахов» 16+
21.20 Т/с «ТАЙНЫ СЛЕДСТВИЯ-22» 16+
23.25 «Вечер с Владимиром Соловьёвым» 12+
2.00 «Судьба человека с Борисом Корчевниковым» 12+

НТВ
4.55 Т/с «УЛИЦЫ РАЗБИТЫХ ФОНАРЕЙ» 16+
6.30 Утро. Самое лучшее 16+
8.00, 10.00, 13.00, 16.00, 19.00, 23.35 Сегодня
8.25, 10.35 Т/с «ЛЕСНИК» 16+
13.30 Чрезвычайное происшествие 16+
14.00 Место встречи 16+
16.45 За гранью 16+
17.50 ДНК 16+
20.00 Т/с «АДМИРАЛЫ РАЙОНА» 16+
22.10, 0.00 Т/с «ПЁС» 16+
0.50 Поздняков 16+
1.00 Мы и наука. Наука и мы 12+
1.55 Т/с «ЗАЩИТА КРАСИНА» 16+

СТС
6.00, 5.50 Ералаш 0+
7.00 М/ф «Приключения Вуди и его друзей» 0+
9.00 Маска. Танцы 16+
11.05 Т/с «ДЫЛДЫ» 16+
14.45 Т/с «ТЕТЯ МАРТА» 16+
18.00 Х/ф «СОЛТ» 16+
20.00 Х/ф «ПЯТАЯ ВОЛНА» 16+
22.15 Х/ф «ЧАС РАСПЛАТЫ» 12+
0.40 Х/ф «Я ИДУ ИСКАТЬ» 18+

РОССИЯ К
6.30, 7.00, 7.30, 8.20, 10.00, 15.00, 19.30, 23.30 Новости культуры
6.35 «Пешком...» Москва речная
7.05 «Легенды мирового кино»
7.35, 2.10 Искатели. «Либерея: в поисках потерянной библиотеки»
8.25 Д/с «Князь Потёмкин. Свет и тени»
8.50, 16.35 Х/ф «И ЭТО ВСЁ О НЁМ»
10.15 «Наблюдатель»
11.10, 0.20 XX век. «Встреча с незнакомкой»
12.15 Х/ф «ПОСЛЕДНИЙ РЕЙС «АЛЬБАТРОСА»
13.25 «Силуэты. Фома. Петр Фоменко»
13.50 Д/ф «Самара. Дом Сандры»
14.20 «Абсолютный слух»
15.05 Новости. Подробно. Театр
15.20 Пряничный домик. «Поморское судостроение»
15.50 «2 Верник 2»
17.50, 1.20 «Декабрьские вечера. Избранное. Галина Писаренко, Святослав Рихтер и Олег Каган»
18.45 Больше, чем любовь. Татьяна Пельтцер и Ганс Тейблер
19.45 «Главная роль»
20.05 Открытая книга. Дмитрий Орехов «Журавлики»
20.30 «Спокойной ночи, малыши!»
20.45 Д/ф «Мы из джаза. Проснуться знаменитым»
21.30 «Энигма»
22.10 Х/ф «ЖИЗНЬ И СУДЬБА» 16+
23.50 «Силуэты. Дава. Давид Боровский»

МАТЧ ТВ
6.00, 11.45, 14.25, 20.50 Но-

ТВ-ПРОГРАММА

с 12 декабря по 18 декабря

15 декабря

вости
6.05, 13.35, 0.00 Все на Матч! 12+
8.50 Биатлон. Pari Кубок России. Индивидуальная гонка. Мужчины. Прямая трансляция из Уфы
10.40 Оазис Футбола. Прямой эфир
11.50 Биатлон. Pari Кубок России. Индивидуальная гонка. Женщины. Прямая трансляция из Уфы
14.30 Футбол. Чемпионат мира-2022 г. 1/2 финала. Трансляция из Катара 0+
16.35, 20.55 Катар 2022 г. Все на Футбол! Прямой эфир
17.55 Международные соревнования «Игры дружбы-2022» Прыжки в воду. «Кубок Дмитрия Саутина» Женщины. Трамплин 3 м. Прямая трансляция из Казани
18.55 Баскетбол. PARI Чемпионат России-Суперлига. Мужчины. «Руна» (Москва)-«-Темп-СУМЗ-УГМК» (Ревда).
21.45 Голевая феерия Катара! 0+
0.45 Один день в Катаре 16+
1.10 Футбол. Чемпионат мира-2022 г. Трансляция из Катара 0+

ЗВЕЗДА

5.10 Т/с «АЛЕКСАНДРОВСКИЙ САД» 16+
7.00 «Сегодня утром» 12+
9.00, 13.00, 18.00, 20.30 Новости дня 16+
9.20, 23.25 Т/с «ЩИТ И МЕЧ. ПОСЛЕДНИЙ РУБЕЖ» 12+
11.20, 21.15 «Открытый эфир» 16+
13.20, 15.05, 16.10, 2.45 Т/с «АЛЕКСАНДРОВСКИЙ САД 2» 16+
15.00 Военные новости 16+
18.15 Специальный репортаж 16+
18.50 Д/с «Холодная война. Битва экономик» 16+
19.40 «Код доступа» 12+
22.55 «Между тем» 12+
1.00 Х/ф «ИГРА БЕЗ ПРАВИЛ» 12+

ДОН 24

06:00 УТРО (0+)
09:45 Время – местное (12+)
10:00 Большой экран (12+)
10:15 Интересные истории (12+)
10:30 Жили-были-на-Дону (12+)
10:45 Т/с «Пока станица спит» (12+)
12:30 Время – местное (12+)
12:45 Спорт-на-Дону (12+)
13:00 Д/ц «Мировой рынок» (12+)
14:00 Новости (12+)
14:15 Закон и порядок (12+)
14:30 Т/с «Чужое гнездо» (12+)
15:20 Т/с «Пока станица спит» (12+)
17:00 Новости (12+)
17:15 Закон и порядок (12+)
17:30 Интересные истории (12+)
17:45 Время – местное (12+)
18:00 Новости (12+)
18:30 Города Петровы (12+)
18:45 А мне охота да рыбалка (12+)
19:00 Т/с «Верю не верю» (12+)
20:00 Новости (12+)
20:30 Т/с «Французская кулинария» (12+)
22:15 Точка на карте (12+)
22:30 Время – местное (12+)
22:45 Интересные истории (12+)
23:00 Т/с «Чужое гнездо» (12+)
00:00 Телешоу «Всё, кроме обычного» (16+)
01:00 Д/ц «Непростые вещи» (12+)
01:30 Т/с «Французская кулинария» (12+)

ПЯТЫЙ

5.00, 9.00, 13.00, 17.30 Известия 16+
5.25, 5.50, 6.40, 7.30 Т/с «ОХОТНИКИ ЗА ГОЛОВАМИ» 16+
8.30 День ангела 0+
8.55 Знание-сила 0+
9.30, 10.20, 11.15, 12.10, 3.35, 4.20 Х/ф «ОТПУСК ПО РАНЕНИЮ» 16+
13.30, 14.20, 15.20, 16.15, 17.10, 18.00, 18.30 Т/с «УСЛОВНЫЙ МЕНТ-2» 16+
19.20, 20.10, 20.45, 21.35, 0.30, 1.15, 1.50, 2.30, 3.00 Т/с «СЛЕД» 16+
22.25 Т/с «ВЕЛИКОЛЕПНАЯ ПЯТЕРКА-5» 16+
23.10 Т/с «ВЕЛИКОЛЕПНАЯ ПЯТЕРКА-2» 16+
0.00 Известия. Итоговый выпуск 16+

ПЯТНИЦА 16 декабря

1 КАНАЛ

5.00 Доброе утро 12+
9.00, 12.00, 15.00 Новости
9.20 АнтиФейк 16+
9.55 Жить здорово! 16+
10.45, 12.15, 15.15, 16.50, 1.45 «Информационный канал» 16+
16.00 Мужское / Женское 16+
18.00 Вечерние Новости
18.40 Человек и закон 16+
19.45 Поле чудес 16+
21.00 Время
21.45 Голос. Дети. 10-й юбилейный сезон 0+
23.20 К 90-летию Родиона Щедрина. «Щедрин-сюита» 12+
0.50 Д/ф «Гражданин Китано» 16+

РОССИЯ 1

5.00, 9.30 «Утро России»
9.00, 14.30, 21.15 Вести. Местное время
9.55 «О самом главном» 12+
11.00, 14.00, 16.00, 20.00 Вести
11.30, 17.30 «60 Минут» 12+
14.55 «Кто против?» 12+
16.30 «Малахов» 16+
21.30 Музыкальное гранд-шоу «Дуэты» 12+
23.45 «Улыбка на ночь» 16+
0.50 Х/ф «САМАЯ СЧАСТЛИВАЯ» 16+

НТВ

4.55 Т/с «УЛИЦЫ РАЗБИТЫХ ФОНАРЕЙ» 16+
6.30 Утро. Самое лучшее 16+
8.00, 10.00, 13.00, 16.00, 19.00 Сегодня
8.25 Мои университеты. Будущее за настоящим 6+
9.25, 10.35 Следствие вели... 16+
11.00 «Нас заменят роботы?» 12+
12.00 ДедСад 0+
13.30 Чрезвычайное происшествие 16+
14.00 Место встречи 16+
16.45 ДНК 16+
17.55 Жди меня 12+
20.00 Т/с «АДМИРАЛЫ РАЙОНА» 16+
22.10 Т/с «ПЁС» 16+
0.00 Своя правда 16+
1.55 Захар Прилепин. Уроки русского 12+
2.20 Квартирный вопрос 0+

СТС

7.00 М/ф «Приключения Вуди и его друзей» 0+
9.00 Маска. Танцы 16+
11.00 Х/ф «ПЯТАЯ ВОЛНА» 16+
13.10 Шоу уральских пельменей 16+
21.00 Х/ф «СОКРОВИЩА АМАЗОНКИ» 16+
23.00 Х/ф «ЗАТЕРЯННЫЙ МИР» 12+
0.55 Х/ф «ГЛУБОКОВОДНЫЙ ГОРИЗОНТ» 16+

РОССИЯ К

6.30, 7.00, 7.30, 8.20, 10.00, 15.00, 19.30, 0.15 Новости культуры
6.35 «Пешком...» Москва причудливая
7.05 «Легенды мирового кино»
7.35 Искатели. «Куда пропал Самсон?»
8.25 Цвет времени. Надя Рушева
8.40 Х/ф «КЛАД»
10.15 «Наблюдатель»
11.15 Х/ф «ПОДНЯТАЯ ЦЕЛИНА»
13.10 Д/с «Забытое ремесло. Телефонистка»
13.25 «Силуэты. Дава. Давид Боровский»
13.50 Д/с «Первые в мире. Русский Колумб»
14.05 Х/ф «РОБЕРТ ШУМАН И ЕГО МУЗА»
15.05 Письма из провинции. Тамбов
15.35 «Энигма»
16.20 Х/ф «ЦВЕТ БЕЛОГО СНЕГА»
17.05 Д/с «Настоящее-прошедшее. Поиски и находки. Ключ на шпиле Государевой башни»
17.40 «Декабрьские вечера. Избранное. Трио Beaux Arts»
18.45 Билет в Большой
19.45 Всероссийский открытый телевизионный конкурс юных талантов «Синяя птица»
20.45 Родион Щедрин. Линия жизни
21.40 Х/ф «ЖИЗНЬ И СУДЬБА» 16+
0.35 «2 Верник 2»
1.25 Х/ф «ЖДИТЕ ПИСЕМ»

МАТЧ ТВ

6.00, 9.05, 12.15, 14.25 Новости
6.05, 0.00 Все на Матч! 12+
9.10, 12.20, 14.30, 1.10 Футбол. Чемпионат мира- 2022 г. Трансляция из Катара 0+
11.15 Оазис Футбола. Прямой эфир
16.35, 23.00 Катар 2022 г. Все на Футбол! Прямой эфир
17.55 Плавание. Международные соревнования «Кубок Владимира Сальникова» Прямая трансляция из Санкт-Петербурга
19.25 Баскетбол. Единая лига ВТБ. ЦСКА-«Локомотив-Кубань» (Краснодар). Прямая трансляция
21.25 Смешанные единоборства. АСА. Виталий Слипенко против Абубакара Вагаева. Прямая трансляция из Москвы
0.45 Один день в Катаре 16+

ЗВЕЗДА

5.10, 13.20, 15.05, 2.35 Т/с «АЛЕКСАНДРОВСКИЙ САД 2» 16+
7.10 Специальный репортаж 16+
8.40, 9.20 Х/ф «ПРИКАЗАНО ВЗЯТЬ ЖИВЫМ» 12+
9.00, 13.00, 18.00 Новости дня 16+
10.55 Х/ф «СУМКА ИНКАССАТОРА» 12+
15.00 Военные новости 16+
18.55 Д/ф «История РВСН. Испытание надёжности» 16+
19.50 Х/ф «БУДУ ПОМНИТЬ» 16+
22.00 «Здравствуйте, товарищи!» 16+
23.00 «Музыка+» 12+
0.05 Х/ф «ФОРМУЛА ЛЮБВИ» 12+
1.45 Д/ф «Аджимушкай. Подземная крепость» 16+

ДОН 24

06:00 УТРО (0+)
09:45 Жили-были-на-Дону (12+)
10:00 Третий возраст (12+)
10:15 Диалоги о культуре (12+)
10:45 Т/с «Пока станица спит» (12+)
12:30 Дон гостеприимный (12+)
13:00 Д/ц «Мировой рынок» (12+)
14:00 Новости (12+)
14:15 Третий возраст (12+)
14:30 Т/с «Чужое гнездо» (12+)
15:20 Т/с «Пока станица спит» (12+)
17:00 Новости (12+)
17:15 Диалоги о культуре (12+)
17:45 Третий возраст (12+)
18:00 Новости (12+)
18:30 Станица-на-Дону (12+)
19:00 Т/с «Верю не верю» (12+)
20:00 Новости (12+)
20:30 Внутри «Ростов-Дона» (12+)
21:00 Точка на карте (12+)
21:15 Х/ф «Удиви меня» (12+)
23:00 Т/с «Чужое гнездо» (12+)
00:00 Телешоу «Всё, кроме обычного» (16+)
01:00 Д/ц «Непростые вещи» (12+)
01:30 Д/ц «Мировой рынок» (12+)

ПЯТЫЙ

5.00, 9.00, 13.00, 17.30 Известия 16+
5.25, 6.10 Х/ф «ОТПУСК ПО РАНЕНИЮ» 16+
6.55 Х/ф «ЛЬВИНАЯ ДОЛЯ» 12+
9.30, 10.25 Х/ф «ОТСТАВНИК» 16+
11.15, 13.30 Х/ф «ОТСТАВНИК-2. СВОИХ НЕ БРОСАЕМ» 16+
13.40 Х/ф «ОТСТАВНИК-3» 16+
15.25, 16.30 Х/ф «ОТСТАВНИК. ПОЗЫВНОЙ БРОДЯГА» 16+
18.00, 18.50, 19.40, 20.35, 21.25, 22.15 Т/с «СЛЕД» 16+
23.10 Светская хроника 16+
0.15 Они потрясли мир 12+
1.00, 2.20, 3.35, 4.55 Т/с «ВЕЛИКОЛЕПНАЯ ПЯТЕРКА-5» 16+

СУББОТА 17 декабря

1 КАНАЛ

6.00 Доброе утро. Суббота 12+
9.00 Умницы и умники 12+
9.45 Слово пастыря 0+
10.00, 12.00 Новости
10.15 ПроУют 0+
11.10 Поехали! 12+
12.15 Х/ф «СТО ДНЕЙ ПОСЛЕ ДЕТСТВА» 12+
13.55 Сергей Соловьев. АСА-пароль для своих 12+
14.30 Кубок Первого канала по хоккею 2022 г. Сборная России-сборная Казахстана. Прямой эфир
17.05 Юстас-Алексу. Тот самый Алекс 16+
18.00 Вечерние Новости
18.20 Ледниковый период 0+
21.00 Время
21.35 Клуб Веселых и Находчивых. Высшая лига 16+
0.00 Х/ф «ДЕВЯТЫЙ КАЛИБР» 18+

РОССИЯ 1

5.00 «Утро России. Суббота»
8.00 Вести. Местное время
8.20 МЕСТНОЕ ВРЕМЯ. СУББОТА
8.35 «По секрету всему свету»
9.00 «Формула еды» 12+
9.25 «Пятеро на одного»
10.10 «Сто к одному»
11.00, 17.00, 20.00 Вести
11.30 «Доктор Мясников» 12+
12.35 Т/с «СКЛИФОСОВСКИЙ» 16+
18.00 «Привет, Андрей!» 12+
21.00 Х/ф «УПУЩЕННОЕ СЧАСТЬЕ» 16+
0.40 Х/ф «НЕНАВИЖУ И ЛЮБЛЮ» 12+

НТВ

5.45 Т/с «ИНСПЕКТОР КУПЕР» 16+
7.25 Смотр 0+
8.00, 10.00, 16.00 Сегодня
8.20 Поедем, поедим! 0+
9.20 Едим дома 0+
10.20 Главная дорога 16+
11.00 Живая еда с Сергеем Малозёмовым 12+
12.00 Квартирный вопрос 0+
13.00 Секрет на миллион. Юлия Рутберг 16+
15.00 Своя игра 0+
16.20 ЧП. Расследование 16+
17.00 Следствие вели... 16+
19.00 Центральное телевидение 16+
20.20 Ты не поверишь! 16+
21.25 Т/с «ПЯТЬ МИНУТ ТИШИНЫ. СИМБИРСКИЕ МОРОЗЫ» 12+
23.40 Международная пилорама 16+
0.25 Квартирник НТВ у Маргулиса. Группа «7Б» 16+

СТС

6.00, 5.50 Ералаш 6+
6.05 М/ф «Фиксики» 0+
6.25, 5.30 М/ф 0+
6.45 М/ф «Три кота» 0+
7.30 М/ф «Отель у овечек» 0+
8.00 М/ф «Лекс и Плу. Космические таксисты» 6+
8.25 Шоу уральских пельменей 16+
9.00, 9.30 Просто кухня 12+
10.00 Х/ф «ЗАТЕРЯННЫЙ МИР» 12+
11.55 Х/ф «СОКРОВИЩА АМАЗОНКИ» 16+
14.00 Х/ф «ДЖУМАНДЖИ. ЗОВ ДЖУНГЛЕЙ» 16+
16.20 Х/ф «ДЖУМАНДЖИ. НОВЫЙ УРОВЕНЬ» 12+
18.55 М/ф «Неисправимый Рон» 6+
21.00 Х/ф «ЛУЛУ И БРИГГС» 12+
23.00 Х/ф «ОСОБО ОПАСЕН» 18+
1.10 Х/ф «ЧАС РАСПЛАТЫ» 12+

РОССИЯ К

7.05 М/ф «Два клена», «Исполнение желаний»
8.10 Х/ф «ЛЕТНИЕ ГАСТРОЛИ»
9.35 «Обыкновенный концерт»
10.00 Х/ф «ОДНА СТРОКА»
11.40 «Передвижники. Эмилия Шанкс»
12.05 Д/ф «Золото Якутии»
12.55, 0.40 Д/ф «Знакомьтесь: пингвины»
13.50 «Рассказы из русской истории»
14.45 Д/ф «Страсти по Щедрину»
15.40 Х/ф «ДАМА С СОБАЧКОЙ»
16.35 Х/ф «ЧЕЛОВЕК РОДИЛСЯ»
18.05, 1.35 Искатели. «Пожар 1812 года. Кто виноват?»
18.55 Д/ф «Репортажи из будущего. Без леса»
19.35 Х/ф «ПОЙМАТЬ ВОРА»
21.20 Д/ф «Древнерусский детектив. Андрей Боголюбский»
22.00 «Агора»
23.00 Х/ф «ТРИ ЦВЕТА: КРАСНЫЙ» 16+

МАТЧ ТВ

6.00, 13.50, 21.25 Новости
6.05, 13.05, 23.50 Все на Матч! 12+
8.50 Биатлон. Pari Кубок России. Спринт. Мужчины. Прямая трансляция из Уфы
10.15 Один на один 12+
10.35 Оазис Футбола. Прямой эфир
11.50 Биатлон. Pari Кубок России. Спринт. Женщины. Прямая трансляция из Уфы
13.55 Голевая феерия Катара! 0+
16.10, 20.00 Катар 2022 г. Все на Футбол! Прямой эфир
17.45 Футбол. Чемпионат мира- 2022 г. Матч за 3-е место. Прямая трансляция из Катара
21.30 Профессиональный бокс. Айк Шахназарян против Исмаила Галиатано. Прямая трансляция из Москвы
0.35 Один день в Катаре 16+

ЗВЕЗДА

5.00 Т/с «АЛЕКСАНДРОВСКИЙ САД 2» 16+
6.45 Д/ф «17 декабря - День РВСН» 16+
7.10, 8.15, 2.35 Х/ф «ТРОЕ В ЛОДКЕ, НЕ СЧИТАЯ СОБАКИ» 0+
8.00, 13.00, 18.00 Новости дня 16+
10.10 «Легенды музыки» 12+
10.40 «Легенды науки» 12+
11.25 «Главный день» 16+
12.10 «СССР. Знак качества» с Иваном Охлобыстиным» 12+
13.15 «Время героев» 16+
13.35 «Не факт» 12+
14.00 Д/с «Война миров» 16+
14.50, 18.25 Т/с «ОХОТА НА БЕРИЮ» 16+
23.00 Х/ф «СУМКА ИНКАССАТОРА» 12+
0.55 Х/ф «СЕМЬ НЕВЕСТ ЕФРЕЙТОРА ЗБРУЕВА» 12+

ДОН 24

07:00 Кто ходит в гости по утрам (12+)
08:30 На звёздной волне (12+)
09:00 Города Петровы (12+)
09:15 Закон и порядок (12+)
09:30 Третий возраст (12+)
09:45 Интересные истории (12+)
10:00 Проконсультируйтесь с юристом (12+)
10:30 Трудный возраст (12+)
11:00 А мне охота да рыбалка (12+)
11:15 Внутри «Ростов-Дона» (12+)
11:45 Дон гостеприимный (12+)
12:15 Точка на карте (12+)
12:30 Д/ц «Планета собак спешит на помощь» (12+)
13:20 Т/с «90-е Весело и громко» (16+)
17:00 85 минут. Новости. Итоги недели. (12+)
18:30 Д/ц «Все как у зверей» (12+)
19:00 Т/с «Чужой ребенок» (12+)
22:30 Х/ф «Вильгельм завоеватель» (16+)
00:10 Х/ф «Достучаться до небес» (16+)

ПЯТЫЙ

5.00 Т/с «ВЕЛИКОЛЕПНАЯ ПЯТЕРКА-5» 16+
5.30 Т/с «ВЕЛИКОЛЕПНАЯ ПЯТЕРКА-2» 16+
6.10, 6.50, 7.30, 8.10 Т/с «АКВАТОРИЯ» 16+
9.00 Светская хроника 16+
10.00 Они потрясли мир 12+
10.45, 11.45, 12.45, 13.45, 14.45, 15.45, 16.45, 17.45, 1.05, 1.55, 2.40, 3.25, 4.15 Т/с «ПРОВИНЦИАЛ» 16+
18.45, 19.30, 20.20, 21.10, 22.05, 23.10 Т/с «СЛЕД» 16+
0.00 Известия. Главное 16+

ВОСКРЕСЕНЬЕ 18 декабря

1 КАНАЛ

5.15 Х/ф «МЫ ИЗ ДЖАЗА» 12+
6.00, 10.00, 12.00 Новости
6.10 Мы из джаза 12+
6.55 Играй, гармонь любимая! 12+
7.40 Часовой 12+
8.10 Здоровье 16+
9.20 Мечталлион. Национальная Лотерея 12+
9.40 Непутевые заметки 12+
10.15 Жизнь других 12+
11.10 Повара на колесах 12+
12.15 Видели видео? 0+
14.30 Кубок Первого канала по хоккею 2022 г. Сборная России-сборная Белоруссии. Прямой эфир
17.00 Между прошлым и будущим 12+
19.10 Поем на кухне всей страной 12+
21.00 Время
22.35 Что? Где? Когда? 16+
23.45 Романовы 12+

РОССИЯ 1

6.05 Х/ф «МАЛАХОЛЬНАЯ» 16+
8.00 МЕСТНОЕ ВРЕМЯ. ВОСКРЕСЕНЬЕ
8.35 «Когда все дома с Тимуром Кизяковым»
9.25 «Утренняя почта с Николаем Басковым»
10.10 «Сто к одному»
11.00, 16.00 Вести
11.50 Х/ф «КАТЕРИНА» 12+
16.30, 19.00 «Песни от всей души» 12+
17.30 «Всероссийский открытый телевизионный конкурс юных талантов «Синяя Птица» Финал
20.00 ВЕСТИ НЕДЕЛИ
22.00 МОСКВА. КРЕМЛЬ. ПУТИН
22.45 Х/ф «ЗЕРНО» 12+
23.40 «Воскресный вечер с Владимиром Соловьёвым» 12+

НТВ

5.00 Т/с «ИНСПЕКТОР КУПЕР» 16+
6.35 Центральное телевидение 16+
8.00, 10.00, 16.00 Сегодня
8.20 У нас выигрывают! 12+
10.20 Первая передача 16+
11.00 Чудо техники 12+
11.55 Дачный ответ 0+
13.00 НашПотребНадзор 16+
14.05 Однажды... 16+
15.00 Своя игра 0+
16.20 Следствие вели... 16+
18.00 Новые русские сенсации 16+
19.00 Итоги недели
20.20 Суперстар! Возвращение 16+
23.15 Звезды сошлись 16+
0.50 Основано на реальных событиях 16+

СТС

6.05 М/ф «Фиксики» 0+
6.25, 5.30 Мультфильмы 0+
6.45 М/ф «Три кота» 0+
7.30 М/ф «Царевны» 0+
7.55, 10.00 Шоу уральских пельменей 16+
9.00 Рогов+ 16+
10.10 М/ф «Лесная братва» 12+
11.45 М/ф «Смывайся!» 6+
13.25 М/ф «Миньоны» 6+
15.10 М/ф «Гадкий я» 6+
17.05 М/ф «Гадкий я-2» 6+
19.05 М/ф «Гадкий я-3» 6+
20.55 Х/ф «ТАЙНА ДОМА С ЧАСАМИ» 12+
23.00 Маска. Танцы 16+

РОССИЯ К

7.35 Х/ф «ЧЕЛОВЕК РОДИЛСЯ»
9.10 Обыкновенный концерт
9.35 Тайны старого чердака. «Стиль»
10.05 «Передача знаний»
10.55 Х/ф «ЖДИТЕ ПИСЕМ»
12.25 «Невский ковчег. Теория невозможного. Алексей Крылов»
12.55 Открытая книга. Леонид Юзефович «Филэллин»
13.25 Д/ф «Ласточки Христовы»
14.40 Х/ф «ЗАДЕРЖАННЫЙ В ОЖИДАНИИ СУДА»
16.30 «Картина мира»
17.15 «Пешком...» Москва Немировича-Данченко
17.45 Д/с «Предки наших предков. Балты. Братья славян»
18.25 Цвет времени. Марк Шагал
18.35 «Романтика романса»
19.30 Новости культуры
20.10 Т/с «НЕНАСТЬЕ»
21.40 Концерт к юбилею Родиона Щедрина в КЗЧ
23.45 Х/ф «КАПЕРНАУМ» 18+

МАТЧ ТВ

6.00 Karate Combat 2022 г. Прямая трансляция из США
7.00, 13.50 Новости
7.05, 13.20, 23.50 Все на Матч! 12+
8.50 Биатлон. Pari Кубок России. Одиночная смешанная эстафета. Прямая трансляция из Уфы
9.50 Футбол. Чемпионат мира- 2022 г. Матч за 3-е место. Трансляция из Катара 0+
11.50 Биатлон. Pari Кубок России. Смешанная эстафета. Прямая трансляция из Уфы
13.55 Гандбол. Чемпионат России. OLIMPBET Суперлига. Мужчины. ЦСКА-«Чеховские медведи» (Московская область). Прямая трансляция
15.30 Один на один 12+
15.50, 20.30 Катар 2022 г. Все на Футбол! Прямой эфир
17.45 Футбол. Чемпионат мира- 2022 г. Финал. Прямая трансляция из Катара
21.30 Футбол. Чемпионат мира- 2022 г. Финал. Как это было! 0+

ЗВЕЗДА

5.15 Х/ф «ИГРА БЕЗ ПРАВИЛ» 12+
7.00 Х/ф «БУДУ ПОМНИТЬ» 16+
9.00 Новости недели 16+
9.25 «Служу России» 12+
9.55 «Военная приемка» 12+
10.45 «Скрытые угрозы. Альманах №123» 16+
11.30 «Код доступа» 12+
12.20 «Легенды армии с Александром Маршалом» 12+
13.05 Специальный репортаж 16+
13.45 Т/с «СМЕРТЬ ШПИОНАМ. ЛИСЬЯ НОРА» 16+
18.00 Главное с Ольгой Беловой 16+
19.45 Д/ф «Часовые памяти. Пенза» 16+
20.40 Д/ф «Вячеслав Трубников. Разведчик иностранных дел» 16+
21.25 Д/с «Военная контрразведка» 16+
23.00 «Фетисов» 12+
23.45 Х/ф «В НЕБЕ «НОЧНЫЕ ВЕДЬМЫ» 12+

ДОН 24

07:00 Тем более (12+)
07:30 Поговорите с доктором (12+)
08:00 Проконсультируйтесь с юристом (12+)
08:30 Интересные истории (12+)
08:45 Бизнес Дона (12+)
09:00 Время – местное (12+)
09:30 Точка на карте (12+)
09:45 Станица-на-Дону (12+)
10:15 Третий возраст (12+)
10:30 Дон гостеприимный (12+)
11:00 Разговоры у капота (12+)
11:30 Спорт-на-Дону (12+)
11:45 Д/ц «Все как у зверей» (12+)
12:15 Т/с «Команда Б» (16+)
13:00 Д/ц «Планета собак спешит на помощь» (12+)
14:00 Д/ц «Мировой рынок» (12+)
15:00 Гандбол. Женщины. Чемпионат России, 19-й тур. «Ростов-Дон» – Ставрополье. Прямой эфир (0+)
16:45 Т/с «Чужой ребенок» (12+)
20:15 Х/ф «Удиви меня» (12+)
22:00 Т/с «Команда Б» (16+)
22:50 Х/ф «Вильгельм завоеватель» (16+)

ПЯТЫЙ

5.05, 5.50 Х/ф «ОТСТАВНИК» 16+
6.35 Х/ф «ОТСТАВНИК-2. СВОИХ НЕ БРОСАЕМ» 16+
8.00 Х/ф «ОТСТАВНИК-3» 16+
9.45, 10.45 Х/ф «ОТСТАВНИК. ПОЗЫВНОЙ БРОДЯГА» 16+
11.45, 12.35, 13.30, 14.20, 15.15, 16.10, 17.05, 17.55 Т/с «УСЛОВНЫЙ МЕНТ-4» 16+
18.45, 19.30, 20.20, 21.10, 22.05, 22.45 Т/с «СЛЕД» 16+
23.35, 1.00 Х/ф «ГЕНИЙ» 16+
2.15, 3.05 Т/с «ПРОВИНЦИАЛ» 16+

РОССИЙСКАЯ ФЕДЕРАЦИЯ
РОСТОВСКАЯ ОБЛАСТЬ
МУНИЦИПАЛЬНОЕ ОБРАЗОВАНИЕ
«КАГАЛЬНИЦКИЙ РАЙОН»
КАГАЛЬНИЦКОЕ РАЙОННОЕ
СОБРАНИЕ ДЕПУТАТОВ
РЕШЕНИЕ

25.11.2022 № 123 ст.Кагальницкая

Об информации об итогах исполнения бюджета Кагальницкого района за 9 месяцев 2022 года

Принято
Кагальницким районным Собранием
депутатов 25.11.2022 г.

Заслушав заведующего Финансовым отделом Кагальницкого района Клименко С.В., Кагальницкое районное Собрание депутатов **РЕШИЛО**:

1. Информацию об итогах исполнения бюджета Кагальницкого района за 9 месяцев 2022 года принять к сведению согласно приложению.

2. Администрации Кагальницкого района Ростовской области опубликовать информацию об итогах исполнения бюджета Кагальницкого района за 9 месяцев 2022 года в газете «Кагальницкие вести» и обнародовать на официальном сайте Администрации Кагальницкого района Ростовской области в сети «Интернет».

3. Настоящее решение вступает в силу со дня его официального опубликования.

А.А.Чернов, *заместитель председателя*
Кагальницкого районного Собрания депутатов

Приложение к решению Кагальницкого районного
Собрания депутатов от 25.11.2022 № 123

Сведения о ходе исполнении бюджета Кагальницкого района
за 9 месяцев 2022 года

Исполнение бюджета Кагальницкого района за 9 месяцев 2022 года составило по доходам в сумме 1001682,2 тыс. рублей или 70,8 процента к годовому плану и по расходам в сумме 987862,6 тыс. рублей или 68,2 процента. Профицит по итогам 9 месяцев 2022 года составил 13819,6 тыс. рублей. Информация об исполнении бюджета Кагальницкого района за 9 месяцев 2022 года прилагается.

За 9 месяцев 2022 года поступило доходов на 122531,9 тыс. рублей, больше по сравнению с аналогичным периодом прошлого года, за счет увеличения поступлений по собственным доходам на 14357,3 тыс.рублей или на 9,5 процента по сравнению с аналогичным периодом прошлого года и увеличения безвозмездных поступлений от других бюджетов бюджетной системы на 108174,6 тыс.рублей или на 14,9 процента.

Налоговые и неналоговые доходы бюджета муниципального района исполнены в сумме 164944,1 тыс. рублей или 69,0 процента к годовым назначениям. В сравнении с соответствующим периодом прошлого года объем собственных доходов бюджета Кагальницкого района увеличен на 14357,3 тыс.рублей или на 9,5 процента. Это обусловлено увеличением прочих неналоговых доходов в сумме 254,0 тыс.рублей, поступлений по налогам на товары, реализуемые на территории Российской Федерации в сумме 3173,6 тыс.рублей, по налогам на совокупный доход в сумме 94,3 тыс.рублей, по государственной пошлине в сумме 255,2 тыс.рублей, транспортного налога в сумме 2803,3 тыс.рублей,поступлений доходов от продажи материальных и нематериальных активов в сумме 1774,4 тыс.рублей, по налогу на доходы физических лиц в сумме 10628,9 тыс. рублей и уменьшением поступлений по доходам от использования имущества, находящегося в государственной и муниципальной собственности в сумме 3245,0 тыс.рублей, по платежам при пользовании природными ресурсами в сумме 702,1 тыс.рублей, штрафов и санкций в сумме 627,4 тыс.рублей и доходов от оказания платных услуг (работ) и компенсации затрат государству в сумме 51,9 тыс. рублей. Безвозмездные поступления от других бюджетов бюджетной системы Российской Федерации составили 836738,0 тыс. рублей, или 71,1 процентов к годовым назначениям.

На финансирование отраслей социальной сферы, включая расходы на финансовое обеспечение муниципального задания бюджетным учреждениям, направлено 852509,7 тыс. рублей, в том числе на обеспечение деятельности учреждений образования, культуры, здравоохранения, социального обслуживания и обеспечения населения, физической культуры и спорта, а также проведение мероприятий и предоставление льгот населению района в соответствии с нормативно-правовыми актами в отраслях социально-культурной сферы. На развитие отраслей национальной экономики направлено 56579,4 тыс. рублей. На развитие жилищно-коммунального хозяйства за 1 полугодие направлено 26666,3 тыс.рублей.

Получены из Фонда компенсаций областного бюджета субвенции в сумме 612647,4 тыс. рублей, что составляет 75,2 процента к годовым плановым назначениям.

Просроченная задолженность бюджета Кагальницкого района за 9 месяцев 2022 года, в том числе по долговым обязательствам, отсутствует.

По итогам 9 месяцев 2022 года расходы на обслуживание муниципального долга Кагальницкого района составляют 0,0 тыс. рублей.

Доходы консолидированного бюджета района как свода бюджета муниципального района и бюджетов 8 поселений получены в сумме 1081366,2 тыс. рублей или 70,6 процента к годовому плану, что выше по сравнению с аналогичным периодом прошлого года на 125425,2 тыс. рублей. Расходы исполнены в сумме 1065034,6 тыс. руб. или 67,8 процента к годовому плану, их увеличение с аналогичным периодом прошлого года составляет 122492,7 тыс. рублей.

Основными доходными источниками консолидированного бюджета района являются безвозмездные поступления от других бюджетов бюджетной системы Российской Федерации. Их объём составляет 863078,1 тыс. рублей или 79,8 процента всех поступлений. Бюджетная политика в сфере расходов консолидированного бюджета района была направлена на решение социальных и экономических задач района.

Приоритетом являлось обеспечение населения бюджетными услугами отраслей социальной сферы. На финансирование отраслей социальной сферы, включая расходы на финансовое обеспечение муниципального задания подведомственным учреждениям, за 9 месяцев направлено 874581,8 тыс. рублей.

Расходы на образование, культуру, здравоохранение, спорт и социальную политику составили 82,1 процента всех расходов.

В бюджетных учреждениях муниципального района работает 1238 работника, расходы на оплату их труда составили 378160,2 тыс. рублей, расходы на оплату труда 92 муниципальных служащих составили 44234,1 тыс. рублей.

Расходы на развитие Кагальницкого района за 9 месяцев 2022 года составили 96601,1 тыс.руб. или 9,1 % всех расходов консолидированного бюджета района.

Расходы на социальное обеспечение населения за 9 месяцев 2022 года, составили 57383,8 тыс. рублей или 5,4 процентов всех расходов консолидированного бюджета района.

На реализацию муниципальных программ Кагальницкого района и сельских поселений из консолидированного бюджета за 9 месяцев 2022 года направлено 1026207,9 тыс.рублей, что составляет 68,2 процента к годовым плановым назначениям или 96,4 процента всех расходов консолидированного бюджета за 9 месяцев.

Приложение
к Сведениям о ходе исполнения бюджета
Кагальницкого района за 9 месяцев 2022 года

Информация об исполнении **бюджета Кагальницкого района**
за 9 месяцев 2022 года

тыс. рублей

	Утверждённые бюджетные назначения на год	Исполнено
Доходы		
Налоговые и неналоговые доходы	239086,3	164944,1
Налоги на прибыль, доходы	135683,9	90779,6
Налог на доходы физических лиц	135683,9	90779,6
Налоги на товары (работы, услуги), реализуемые на территории Российской Федерации	17789,6	15303,0
Доходы от уплаты акцизов на дизельное топливо, подлежащее распределению между бюджетами субъектов Российской Федерации и местными бюджетами с учетом установленных дифференцированных нормативов отчислений в местные бюджеты	8043,2	7482,4
Доходы от уплаты акцизов на моторные масла для дизельных и (или) карбюраторных (инжекторных) двигателей, подлежащие распределению между бюджетами субъектов Российской Федерации и местными бюджетами с учетом установленных дифференцированных нормативов отчислений в местные бюджеты	44,5	42,3
Доходы от уплаты акцизов на автомобильный бензин, подлежащие распределению между бюджетами субъектов Российской Федерации и местными бюджетами с учетом установленных дифференцированных нормативов отчислений в местные бюджеты	10710,5	8613,5
Доходы от уплаты акцизов на прямогонный бензин, подлежащие распределению между бюджетами субъектов Российской Федерации и местными бюджетами с учетом установленных дифференцированных нормативов отчислений в местные бюджеты	-1008,6	-835,2
Налоги на имущество	32470,9	11619,3
Налоги на совокупный доход	32443,5	28916,1
Налог, взимаемый в связи с применением упрощённой системы налогообложения	13223,2	11355,3
Единый налог на вменённый доход для отдельных видов деятельности	0,0	13,7
Единый сельскохозяйственный налог	15107,2	15337,1
Налог, взимаемый в связи с применением патентной системы налогообложения	4113,1	2210,0
Государственная пошлина	3749,4	2850,8
Государственная пошлина по делам, рассматриваемым в судах общей юрисдикции, мировыми судьями	1443,5	1850,4
Государственная пошлина за государственную регистрацию прав, ограничений (обременений) прав на недвижимое имущество и сделок с ним	1856,2	744,0
Государственная пошлина за выдачу и обмен паспорта гражданина Российской Федерации	157,7	122,7
Государственная пошлина за государственную регистрацию транспортных средств и иные юридически значимые действия	272,2	71,1
Государственная пошлина за совершение действий, связанных с приобретением гражданства Российской Федерации или выходом из гражданства Российской Федерации, а также с въездом в Российскую Федерацию или выездом из Российской Федерации.	19,8	57,6
Государственная пошлина за выдачу разрешения на установку рекламной конструкции	0,0	5,0
Доходы от использования имущества, находящегося в государственной и муниципальной собственности	5861,2	4823,3
Доходы, получаемые в виде арендной платы за земельные участки, государственная собственность на которые не разграничена, а также средства от продажи права на заключение договоров аренды указанных земельных участков	4644,8	4596,1
Доходы, получаемые в виде арендной платы, а также средства от продажи права на заключение договоров аренды за земли, находящиеся в собственности муниципальных районов(за исключением земельных участков муниципальных бюджетных и автономных учреждений)	494,6	4,4
Доходы от сдачи в аренду имущества, находящегося в оперативном управлении органов государственной власти, органов местного самоуправления, государственных внебюджетных фондов и созданных ими учреждений (за исключением имущества бюджетных и автономных учреждений)	171,8	93,3
Доходы от сдачи в аренду имущества, составляющего государственную (муниципальную) казну(за исключением земельных участков)	252,0	74,0
Доходы от перечисления части прибыли, остающейся после уплаты налогов и иных обязательных платежей	298,0	0,0
Прочие доходы от использования имущества и прав, находящихся в государственной и муниципальной собственности (за исключением имущества бюджетных и автономных учреждений, а также имущества государственных и муниципальных унитарных предприятий, в том числе казенных)	0,0	55,5
Платежи при пользовании природными ресурсами	1803,3	643,5
Плата за негативное воздействие на окружающую среду	1803,3	643,5
Доходы от оказания платных услуг (работ) и компенсации затрат государства	149,9	106,9
Доходы от продажи материальных и нематериальных активов	1667,8	2028,4
Доходы от продажи земельных участков, находящихся в государственной и муниципальной собственности	1667,8	2028,4
Штрафы, санкции, возмещение ущерба	6972,8	7402,2
Административные штрафы, установленные Главой 5 Кодекса Российской Федерации об административных правонарушениях, за административные правонарушения, посягающие на права граждан	0,0	0,4
Административные штрафы, установленные Главой 6 Кодекса Российской Федерации об административных правонарушениях, за административные правонарушения, посягающие на здоровье, санитарно-эпидемиологическое благополучие населения и общественную нравственность	28,6	17,5
Административные штрафы, установленные Главой 7 Кодекса Российской Федерации об административных правонарушениях, за административные правонарушения о области охраны собственности	0,0	15,0
Административные штрафы, установленные Главой 8 Кодекса Российской Федерации об административных правонарушениях, за административные правонарушения в области охраны окружающей среды и природопользования	0,0	2,0
Административные штрафы, установленные Главой 14 Кодекса Российской Федерации об административных правонарушениях, за административные правонарушения в области предпринимательской деятельности и деятельности саморегулируемых организаций	0,0	31,8
Административные штрафы, установленные Главой 17 Кодекса Российской Федерации об административных правонарушениях, за административные правонарушения, посягающие на институты государственной власти	0,0	219,4
Административные штрафы, установленные Главой 19 Кодекса Российской Федерации об административных правонарушениях, за административные правонарушения против порядка управления, налагаемые мировыми судьями, комиссиями по делам несовершеннолетних и защите их прав	40,3	82,2
Административные штрафы, установленные Главой 20 Кодекса Российской Федерации об административных правонарушениях, за административные правонарушения, посягающие на общественный порядок и общественную безопасность	90,6	118,5
Административные штрафы, установленные законами субъектов Российской Федерации об административных правонарушениях	0,0	9,0
Доходы от денежных взысканий (штрафов), поступающие в счет погашения задолженности, образовавшейся до 1 января 2020 года, подлежащие зачислению в бюджет муниципального образования по нормативам, действовавшим в 2019 году	0,0	61,1
Платежи, уплачиваемые в целях возмещения вреда	6813,3	6845,3
Прочие неналоговые доходы	494,0	471,1
Безвозмездные поступления- всего	1176477,0	836738,0
Безвозмездные поступления от других бюджетов бюджетной системы Российской Федерации	1176898,8	837159,9
Дотации на выравнивание бюджетной обеспеченности	109894,2	82420,7
Субсидии бюджетам субъектов Российской Федерации и муниципальных образований (межбюджетные субсидии)	173248,7	71333,0
Субвенции бюджетам бюджетной системы Российской Федерации	814722,3	612647,4
Прочие безвозмездные поступления	0,0	0,0
Иные межбюджетные трансферты	40225,1	31950,3
Возврат остатков субсидий, субвенций и иных межбюджетных трансфертов, имеющих целевое назначение, прошлых лет	-421,8	-421,8
Итого доходов	1 415 563,3	1 001 682,2
Расходы		
Общегосударственные вопросы	82017,0	47133,3
Функционирование Правительства Российской Федерации, высших органов исполнительной власти субъектов Российской Федерации, местных администраций	40916,9	24992,4
Судебная система	39,7	22,5
Обеспечение деятельности финансовых, налоговых и таможенных органов и органов финансового (финансово-бюджетного) надзора	10931,1	6141,5
Резервные фонды	4910,3	0,0
Другие общегосударственные вопросы	25219,0	15976,9
Национальная безопасность и правоохранительная деятельность	9948,4	4903,8
Защита населения и территорий от чрезвычайных ситуаций природного и техногенного характера, пожарная безопасность	9948,4	4903,8
Национальная экономика	118276,2	56579,4
Сельское хозяйство и рыболовство	13824,2	7416,3
Транспорт	9,2	4,0
Дорожное хозяйство (дорожные фонды)	104361,5	49133,6
Другие вопросы в области национальной экономики	81,3	25,5
Жилищно-коммунальное хозяйство	34772,5	26666,3
Жилищное хозяйство	783,9	147,8
Коммунальное хозяйство	33988,6	26518,5
Благоустройство	0,0	0,0
Образование	629679,7	445556,8
Дошкольное образование	179619,2	127847,1
Общее образование	354765,4	254896,6
Дополнительное образование детей	68889,6	42781,7
Профессиональная подготовка, переподготовка и повышение квалификации	106,9	13,6
Молодежная политика	10567,3	9813,5
Другие вопросы в области образования	15731,3	10204,3
Культура, кинематография	28942,5	19117,3
Культура	25917,3	17235,1
Другие вопросы в области культуры, кинематографии	3025,2	1882,2
Здравоохранение	108600,9	58317,7
Стационарная медицинская помощь	2289,5	2274,6
Амбулаторная помощь	104054,6	54772,0
Скорая медицинская помощь	85,0	0,0
Другие вопросы в области здравоохранения	2171,8	1271,1
Социальная политика	435193,5	329279,7
Пенсионное обеспечение	4395,0	3107,6
Социальное обслуживание населения	77192,2	59453,8
Социальное обеспечение населения	68396,6	57383,8
Охрана семьи и детства	266456,1	197086,3
Другие вопросы в области социальной политики	18753,6	12248,2
Физическая культура и спорт	300,0	238,2
Физическая культура	300,0	238,2
Массовый спорт	-	-
Межбюджетные трансферты	70,0	70,0
Дотации на выравнивание бюджетной обеспеченности субъектов Российской Федерации и муниципальных образований	0,0	0,0
Иные межбюджетные трансферты	70,0	70,0
Итого расходов	1 447 800,7	987 862,6
Дефицит (-) , профицит (+)	-32 237,4	13 819,6
Источники внутреннего финансирования дефицита	32 237,4	-13 819,6
Изменение остатков средств на счетах по учету средств бюджетов	32 237,4	-13 819,6

И.С.Жуков, управляющий делами Администрации Кагальницкого района

РОССИЙСКАЯ ФЕДЕРАЦИЯ
РОСТОВСКАЯ ОБЛАСТЬ
МУНИЦИПАЛЬНОЕ ОБРАЗОВАНИЕ
«КАГАЛЬНИЦКИЙ РАЙОН»
КАГАЛЬНИЦКОЕ РАЙОННОЕ
СОБРАНИЕ ДЕПУТАТОВ
РЕШЕНИЕ

25.11.2022 № 124 ст.Кагальницкая

О внесении изменений в решение Кагальницкого районного Собрания депутатов от 24.11.2021 № 27 «О Контрольно-счетной палате Кагальницкого района»

В целях приведения нормативного правового акта в соответствие с действующим законодательством Кагальницкое районное Собрание депутатов РЕШИЛО:

Внести в решение Кагальницкого районного Собрания депутатов от 24.11.2021 № 27 «О Контрольно-счетной палате Кагальницкого района» следующие изменения:

в Положении о Контрольно-счетной палате:

1.1.1. в части 6 статьи 16 слова «Российской Федерации» заменить словами «Ростовской области»;

1.1.2. впункте 2 части 3 статьи 20 слово «премии» заменить словами «премии, в том числе»;

1.1.3.часть4 статьи 22 изложить в следующей редакции:

«4. Председателю Контрольно-счетной палаты также гарантируются:

1) право на выплату компенсации на лечение;

2) право на профессиональное развитие, в том числе на дополнительное профессиональное образование.

Выплата компенсации на лечение осуществляется в порядке и размерах, установленных нормативным правовым актом Кагальницкого районного Собрания депутатов.».

1.1.4. статью 24 изложить в следующей редакции:

«Статья 24. **Использование председателем Контрольно-счетной палаты средств связи и** право на пользование транспортом

1. Председатель Контрольно-счетной палаты по вопросам, связанным с осуществлением своих полномочий, имеет право пользоваться по предъявлении удостоверения всеми видами связи, которой располагают органы местного самоуправления и организации всех форм собственности, расположенные на территории Кагальницкого района. Расходы, связанные с предоставлением председателю Контрольно-счетной палаты, услуг связи, возмещаются за счет средств, предусмотренных бюджетной сметой Контрольно-счетной палаты.

2. Телефонные переговоры из гостиниц и с домашних телефонов оплачиваются председателем Контрольно-счетной палаты.

3. Председателю Контрольно-счетной палаты в случае, если исполнение должностных обязанностей требует регулярных выездов, в порядке, установленном муниципальными правовыми актами Кагальницкого района, предоставляется право на транспортное обслуживание.

4. В случае использования председателем Контрольно-счетной палаты личного транспорта в служебных целях ему предоставляется компенсация и возмещение расходов, связанных с использованием личного транспорта, за счет средств бюджета Кагальницкого района.».

2.Настоящее решение вступает в силу со дня его официального опубликования и подлежит обнародованию на официальном сайте Администрации Кагальницкого района в информационно-телекоммуникационной сети «Интернет».

А.А.Чернов, *заместитель председателя*
Кагальницкого районного Собрания депутатов

РОССИЙСКАЯ ФЕДЕРАЦИЯ
РОСТОВСКАЯ ОБЛАСТЬ
МУНИЦИПАЛЬНОЕ ОБРАЗОВАНИЕ
«КАГАЛЬНИЦКИЙ РАЙОН»
КАГАЛЬНИЦКОЕ РАЙОННОЕ
СОБРАНИЕ ДЕПУТАТОВ
РЕШЕНИЕ

25.11.2022 № 127 ст.Кагальницкая

О внесении изменений в решение Кагальницкого районного Собрания депутатов от 26.12.2018 № 210 «Об установлении ставок арендной платы за использование земельных участков, государственная собственность на которые не разграничена и земельных участков, находящихся в муниципальной собственности муниципального образования «Кагальницкий район»

В целях обеспечения эффективного использования земельных участков, находящихся в собственности муниципального образования «Кагальницкий район», а также государственная собственность на которые не разграничена, в соответствии с постановлением Правительства Ростовской области от 08.08.2022 № 656 «О внесении изменений в постановление Правительства Ростовской области от 02.03.2015 № 135», Кагальницкое районное Собрание депутатов решило:

1. Внести в решение Кагальницкого районного Собрания депутатов от 26.12.2018 № 210 «Об установлении ставок арендной платы за использование земельных участков, государственная собственность на которые не разграничена и земельных участков, находящихся в муниципальной собственности муниципального образования «Кагальницкий район» изменений согласно приложению.

2. Настоящее решение вступает в силу со дня его официального опубликования.

3. Контроль за выполнением настоящего Решения возложить на постоянную комиссию по бюджету, налогам собственности и земельным вопросам.

А.А.Чернов, *заместитель председателя*
Кагальницкого районного Собрания депутатов

Приложение к решению Кагальницкого районного
Собрания депутатов от 25.11.2022 № 127

Изменения, вносимые в решение Кагальницкого районного Собрания депутатов от 26.12.2018 № 210 «Об установлении ставок арендной платы за использование земельных участков, государственная собственность на которые не разграничена и земельных участков, находящихся в муниципальной собственности муниципального образования «Кагальницкий район»

1. В приложении № 2:

В пункте 6.1. исключить абзац второй.

Дополнить пунктами 6.2., 6.3. следующего содержания:

«6.2. Размер арендной платы определяется в процентах от кадастровой стоимости земельного участка в размере не выше размера земельного налога, рассчитанного в отношении такого земельного участка, при заключении договора аренды земельного участка с юридическим лицом, созданным муниципальным образованием «Кагальницкий район» и обеспечивающим реализацию решения о комплексном развитии территории жилой застройки, если земельный участок образован в границах территории, в отношении которой принято решение о комплексном развитии территории жилой застройки, и предоставлен указанному юридическому лицу.

6.3. В случае предоставления земельного участка, образованного в границах территории (за исключением территории жилой застройки), лицу, с которым заключен договор о комплексном развитии территории (за исключением территории жилой застройки) в соответствии с Градостроительным кодексом Российской Федерации, либо юридическому лицу, созданному муниципальным образованием «Кагальницкий район» и обеспечивающему в соответствии с Градостроительным кодексом Российской Федерации реализацию решения о комплексном развитии территории (за исключением территории жилой застройки), размер арендной платы определяется в процентах от кадастровой стоимости земельного участка и устанавливается в размере:

0,5 процента - в отношении земельного участка, предоставленного для строительства объектов в области образования, культуры, здравоохранения;

0,6 процента - в течение трехлетнего срока строительства и 1,2 процента в течение периода, превышающего трехлетний срок строительства, в отношении земельного участка, предоставленного для строительства многоквартирных жилых домов;

1,5 процента - в отношении земельного участка, предоставленного для строительства иных объектов, за исключением размещения объектов, указанных в пункте 2 настоящего Порядка.

При этом после ввода в эксплуатацию объектов, построенных в ходе комплексного развития территории, размер арендной платы за земельный участок определяется в соответствии со ставками арендной платы, установленными настоящим Порядком».

И.С.Жуков, *управляющий делами Администрации Кагальницкого района*

РОССИЙСКАЯ ФЕДЕРАЦИЯ
РОСТОВСКАЯ ОБЛАСТЬ
МУНИЦИПАЛЬНОЕ ОБРАЗОВАНИЕ
«КАГАЛЬНИЦКИЙ РАЙОН»
КАГАЛЬНИЦКОЕ РАЙОННОЕ
СОБРАНИЕ ДЕПУТАТОВ
РЕШЕНИЕ

25.11.2022 № 128 ст.Кагальницкая

О внесении изменений в решение Кагальницкого районного Собрания депутатов от 30.01.2020 № 299 «Об утверждении Порядка определения размера арендной платы за земельные участки, предоставляемые для размещения объектов социально-культурного и коммунально-бытового назначения, реализация масштабных инвестиционных проектов»

В целях реализации Областного закона от 25.02.2015 № 312-ЗС «О критериях, которым должны соответствовать объекты социально-культурного и коммунально-бытового назначения, масштабные инвестиционные проекты, в целях предоставления земельных участков в аренду без проведения торгов», в соответствии с Областным законом от 22.07.2003 № 19-ЗС «О регулировании земельных отношений в Ростовской области2, постановлением Правительства Ростовской области от 02.03.2015 № 135 «Об арендной плате за использование земельных участков, государственная собственность на которые не разграничена, и земельных участков, находящихся в государственной собственности Ростовской области», постановлением Правительства Ростовской области от 06.06.2022 №482«ОвнесениииизмененииивпостановлениеПравительстваРостовской областиот08.05.2015№332»,КагальницкоерайонноеСобраниедепутатов решило:

1. Внести в решение Кагальницкого районного Собрания депутатов от 30.01.2020 № 299 «Об утверждении Порядка определения размера арендной платы за земельные участки, предоставляемые для размещения объектов социально-культурного и коммунально-бытового назначения, реализации масштабных инвестиционных проектов» изменения согласно приложению.

2. Настоящее решение подлежит официальному опубликованию в газете «Кагальницкие вести» и обнародованию на официальном сайте Администрации Кагальницкого района Ростовской области в сети «Интернет».

3. Настоящее решение вступает в силу со дня его официального опубликования.

4. Контроль за выполнением настоящего решения возложить на постоянную комиссию по бюджету, налогам собственности и земельным вопросам.

А.А.Чернов, *заместитель председателя Кагальницкого районного Собрания депутатов*

Решение вносит комитет по управлению имуществом Кагальницкого района

Приложение к решению Кагальницкого районного Собрания депутатов от 25.11.2022 № 128

Изменения, вносимые в решение Кагальницкого районного Собрания депутатов от 30.01.2020 №299 «Об утверждении Порядка определения размера арендной платы за земельные участки, предоставляемые для размещения объектов социально-культурного и коммунально-бытового назначения, реализации масштабных инвестиционных проектов»

В приложении:

1. Пункт 3 изложить в следующей редакции:

«3. Размер арендной платы за земельный участок определяется в размере 1,5 процента кадастровой стоимости земельного участка, за исключением случаев, установленных пунктом 4 статьи 39.7 Земельного кодекса Российской Федерации, пунктами 7 – 10 настоящего Порядка.

При этом договором аренды также предусматривается размер арендной платы за земельный участок, который определяется по результатам рыночной оценки в соответствии с Федеральным законом от 29.07.1998 № 135-ФЗ «Об оценочной деятельности в Российской Федерации» и применяется в случае нарушения арендатором сроков размещения объекта, реализации проекта, а также в случае нарушения обязательств по уплате арендной платы, в порядке, предусмотренном пунктами 14, 17 настоящего Порядка.».

2. В пункте 8 слова «подпунктом «в» пункта 1» заменить словами «подпунктами «в» и «г» пункта 1».

3. В пунктах 9 – 10 слова «относящегося к сфере физической культуры и спорта, или размещения объекта спорта» заменить словами «относящегося к сфере образования, культуры, здравоохранения или физической культуры и спорта, или размещения объекта образования, культуры, здравоохранения или спорта».

4. Пункты 12, 13 признать утратившими силу.

5. Пункт 15 изложить в следующей редакции:

«15. На основании мотивированного заключения, указанного в пункте 14 настоящего Порядка, арендодатель в тридцатидневный срок с даты получения такого мотивированного заключения принимает решение об изменении порядка определения размера арендной платы, рассчитанной в соответствии с пунктами 3, 9 и 10 настоящего Порядка.».

6. Пункт 17 изложить в редакции:

«17. В случае принятия решения, указанного в пункте 15 настоящего Порядка, арендная плата за земельный участок считается установленной с даты принятия такого решения в размере, определенном по результатам рыночной оценки в соответствии с Федеральным законом от 29.07.1998 № 135-ФЗ, в случае установления размера арендной платы в соответствии с пунктами 3, 9 и 10 настоящего Порядка.».

7. Пункт 18 признать утратившим силу.

8. Пункт 19 изложить в редакции:

«19. В случае нарушения обязательств по уплате арендной платы более двух раз подряд арендодатель в тридцатидневный срок с даты пропуска арендатором очередного арендного платежа принимает решение об изменении порядка определения размера арендной платы, рассчитанной в соответствии с пунктами 3, 9 и 10 настоящего Порядка.

Исполнение решения осуществляется в порядке, предусмотренном пунктами 16 - 17 настоящего Порядка».

И.С.Жуков, *управляющий делами Администрации Кагальницкого района*

06 декабря 2022 года в ст. Кагальницкой по адресу: ул. Калинина, 101, состоялись публичные слушания по проекту решения Кагальницкого районного Собрания депутатов «О бюджете Кагальницкого района на 2023 год и на плановый период 2024 и 2025 годов», заявок на выступление, предложений и замечаний от жителей района не поступало.

Присутствовали: Заместитель председателя Собрания депутатов - главы Кагальницкого района Чернов А.А., руководители структурных подразделений Администрации Кагальницкого района, руководители бюджетных учреждений. С докладом выступила заведующий финансовым отделом Климненко С.В.

АДМИНИСТРАЦИЯ
КАГАЛЬНИЦКОГО РАЙОНА
ПОСТАНОВЛЕНИЕ

от 02.12.2022 № 744 ст. Кагальницкая

О проведении общественных обсуждений по вопросу предоставления разрешения на условно разрешенные виды использования земельного участка с кадастровым номером 61:14:0040116:305, расположенного по адресу: Ростовская область, Кагальницкий район, с. Новобатайск, ул. Ленина, 15а

В соответствии со статьями 5.1, 39 Градостроительного кодекса Российской Федерации, Федеральным законом от 6 октября 2003года № 131-ФЗ «Об общих принципах организации местного самоуправления в Российской Федерации», Уставом Кагальницкого района, Положением об организации и проведении общественных обсуждений в муниципальном образовании «Кагальницкий район» по вопросам градостроительной деятельности, утвержденного решением Кагальницкого районного Собрания депутатов от 20.02.2021 №398, Администрация Кагальницкого района **постановляет:**

1. Провести общественные обсуждения по вопросу предоставления разрешения на условно разрешенные виды использования земельного участка с кадастровым номером 61:14:0040116:305, расположенного по адресу: Ростовская область, Кагальницкий район, с. Новобатайск, ул. Ленина, 15а. Проект постановления прилагается.

2. Организацию и проведение общественных обсуждений возложить на комиссию по внесению изменений в Правила землепользования и застройки сельских поселений Кагальницкого района.

3. Настоящее постановление подлежит опубликованию в газете «Кагальницкие вести» и обнародованию на официальном сайте Администрации Кагальницкого района в сети «Интернет».

4. Постановление вступает в силу с момента официального опубликования.

5. Контроль за исполнением настоящего постановления возложить на главного архитектора Кагальницкого района.

В.В. Сидоров, *глава Администрации Кагальницкого района*

Постановление вносит сектор архитектуры Администрации Кагальницкого района

Приложение к постановлению Администрации Кагальницкого района от 02.12.2022 № 744 «О проведении общественных обсуждений по вопросу предоставления разрешения на условно разрешенные виды использования земельного участка с кадастровым номером 61:14:0040116:305, расположенного по адресу: Ростовская область, Кагальницкий район, с. Новобатайск, ул. Ленина, 15а»

АДМИНИСТРАЦИЯ
КАГАЛЬНИЦКОГО РАЙОНА
ПОСТАНОВЛЕНИЕ
(проект)

от __.__. 2022 № ст. Кагальницкая

О предоставлении разрешения на условно разрешенные виды использования земельного участка с кадастровым номером 61:14:0040116:305, расположенного по адресу: Ростовская область, Кагальницкий район, с. Новобатайск, ул. Ленина, 15а

В соответствии со статьёй 39 Градостроительного кодекса Российской Федерации, Федерального закона от 06 октября 2003 № 131-ФЗ «Об общих принципах организации местного самоуправления в Российской Федерации», Уставом Кагальницкого района, на основании заключения о результатах общественных обсуждений по вопросу предоставления разрешения на условно разрешенные виды использования земельного участка с кадастровым номером 61:14:0040116:305, расположенного по адресу: Ростовская область, Кагальницкий район, с. Новобатайск, ул. Ленина, 15а, Администрация Кагальницкого района **постановляет:**

1. Предоставить Петрову Леониду Васильевичу разрешение на условно разрешенные виды использования земельного участка с кадастровым номером 61:14:0040116:305, расположенного по адресу: Ростовская область, Кагальницкий район, с. Новобатайск, ул. Ленина, 15а, «магазины», «рынки».

2. Опубликовать настоящее постановление в газете «Кагальницкие вести» и обнародовать на официальном сайте Администрации Кагальницкого района Ростовской области в сети «Интернет».

3. Контроль за исполнением настоящего постановления возложить на главного архитектора Кагальницкого района.

В.В. Сидоров, *глава Администрации Кагальницкого района*

И.С.Жуков,

управляющий делами Администрации Кагальницкого района

Постановление вносит сектор архитектуры Администрации Кагальницкого района

Заключение о результатах общественных обсуждений

по проекту «Профилактика рисков причинения вреда (ущерба) охраняемым законом ценностям по муниципальному земельному контролю на территории муниципального образования «Кагальницкий район» на 2023 год» от 05.12.2022.

Количество участников общественных обсуждений:

- граждан, являющихся участниками общественных обсуждений и постоянно проживающих на территории, в пределах которой проводятся общественные обсуждения 0;

- иных участников общественных обсуждений 0.

2. Протокол общественных обсуждений по проекту «Профилактика рисков причинения вреда (ущерба) охраняемым законом ценностям по муниципальному земельному контролю на территории муниципального образования «Кагальницкий район» на 2023 год» от 05.12.2022.

Содержание предложений и замечаний участников общественных обсуждений.

№ п/п	Участник общественных обсуждений	Содержание предложений и замечаний	Результаты рассмотрения
1	Начальник отдела сельского хозяйства Администрации Кагальницкого района	Утвердить проект «Профилактика рисков причинения вреда (ущерба) охраняемым законом ценностям по муниципальному земельному контролю на территории муниципального образования «Кагальницкий район» на 2023 год»	Поддержать

4. Рекомендации и выводы комиссии по результатам общественных обсуждений.

Общественные обсуждения по проекту «Профилактика рисков причинения вреда (ущерба) охраняемым законом ценностям по муниципальному земельному контролю на территории муниципального образования «Кагальницкий район» на 2023 год», проведены в соответствии с требованиями действующего законодательства.

Общественные обсуждения по проекту «Профилактика рисков причинения вреда (ущерба) охраняемым законом ценностям по муниципальному земельному контролю на территории муниципального образования «Кагальницкий район» на 2023 год», считать состоявшимися.

Утвердить проект «Профилактика рисков причинения вреда (ущерба) охраняемым законом ценностям по муниципальному земельному контролю на территории муниципального образования «Кагальницкий район» на 2023 год».

Подписи: А.Ю. Сгибнев, Е.В. Ефименко, Е.А. Гесс, М. В. Косьянова

АО Агрофирма «Гвардейская» извещает жителей Хомутовского сельского поселения о том, что из скважин, расположенных на территории ст. Хомутовская, х. Первомайский, х. Зеленая Роща осуществляется добыча и подача в водопроводную сеть технических подземных вод для коммунально-бытовых нужд и технологического обеспечения сельскохозяйственных объектов и сельскохозяйственного производства.

На ОАО «Кагальницкий элеватор»
требуются электромонтеры и водители грузового автомобиля с кат. Е.
Официальное трудоустройство.
Конт. телефон 8-991-089-13-91

ПРОДАЕТСЯ КОМБИКОРМ
СОСТАВ: **пшеница, ячмень, горох, кукуруза, подсолнечник**
цена 12,00 руб. за 1 кг.
Работаем: в пятницу с 8:00 до 17:00,
в субботу с 8:00 до 12:00
Зерноградский район, п. Кленовый (ферма)
***тел.* 8-928-908-99-17**
реклама

Оповещение о начале общественных обсуждений

В соответствии с Градостроительным кодексом Российской Федерации, решением Кагальницкого районного Собрания депутатов от 20.02.2021 № 398 «О принятии Положения об организации и проведении общественных обсуждений в муниципальном образовании «Кагальницкий район» по вопросам градостроительной деятельности» на общественные обсуждения представляется проект предоставления разрешения на условно разрешенные виды использования земельного участка с кадастровым номером 61:14:0040116:305, расположенного по адресу: Ростовская область, Кагальницкий район, с. Новобатайск, ул. Ленина, 15а.

Организатором общественных обсуждений является Комиссия по внесению изменений в Правила землепользования и застройки сельских поселений Кагальницкого района (далее - Комиссия).

Информация о проекте, подлежащему рассмотрению на общественных обсуждениях, и перечень информационных материалов к проекту предоставления разрешения на условно разрешенные виды использования земельного участка с кадастровым номером 61:14:0040116:305, расположенного по адресу: Ростовская область, Кагальницкий район, с. Новобатайск, ул. Ленина, 15а и информационные материалы к нему размещаются на официальном сайте Администрации Кагальницкого района (www.kagl-rayon.donland.ru) - 09.12.2022

Перечень информационных материалов к проекту:

Информация к общественным обсуждениям по вопросу предоставления разрешения на условно разрешенные виды использования земельного участка с кадастровым номером 61:14:0040116:305, расположенного по адресу: Ростовская область, Кагальницкий район, с. Новобатайск, ул. Ленина, 15а.

Информация о порядке и сроках проведения общественных обсуждений по проекту, подлежащему рассмотрению на общественных обсуждениях:

Общественные обсуждения проводятся в порядке, установленном статьей 5.1

Градостроительного кодекса Российской Федерации.

Срок общественных обсуждений 09.12.2022 - 30.12.2022

Дата начала общественных обсуждений - 09.12.2022

Информация о месте, дате открытия экспозиции или экспозиций проекта, подлежащего рассмотрению на общественных обсуждениях**, о сроках проведения** экспозиции или экспозиций такого проекта, о днях и часах, в которые возможно посещение указанных экспозиции или экспозиций: Экспозиция проекта, подлежащего рассмотрению на общественных обсуждениях, размещается: ул. Ленина, 68, с. Новобатайск Кагальницкого района Ростовской области (здание администрации Новобатайского сельского поселения)

Дата открытия экспозиции - 09.12.2022

Срок проведения экспозиции – с 09.12.2022 по 23.12.2022

Время работы экспозиции: с 13-00 по 16-00.

В ходе работы экспозиции осуществляется консультирование участников общественных обсуждений в секторе архитектуры Администрации Кагальницкого района Ростовской области (каб. 20 а), тел. 8(86345)96-1-40, эл.почта obsuzd_kagl@mail.ru .

Информация о порядке, сроке и форме внесения участниками общественных обсуждений предложений и замечаний, касающихся проекта, подлежащего рассмотрению общественных обсуждениях:

Согласно части 10 статьи 5.1 Градостроительного кодекса Российской Федерации, в период размещения проекта, подлежащего рассмотрению на общественных обсуждениях, и информационных материалов к нему и проведения экспозиции или экспозиций такого проекта участники общественных обсуждений, прошедшие в соответствии с частью 12 статьи 5.1 Градостроительного кодекса Российской Федерации идентификацию, имеют право вносить предложения и замечания, касающиеся такого проекта.

Предложения и замечания участников общественных обсуждений принимаются в период с 09.12.2022 по 23.12.2022 по обсуждаемому проекту: предоставление разрешения на условно разрешенные виды использования земельного участка с кадастровым номером 61:14:0040116:305, расположенного по адресу: Ростовская область, Кагальницкий район, с. Новобатайск, ул. Ленина, 15а

1) в письменной форме при личном обращении в Комиссию по адресу: ул. Калинина, 101, ст-ца Кагальницкая, Кагальницкого района Ростовской области;

2) посредством почтового отправления в адрес Комиссии по адресу: ул. Калинина, 101, ст-ца Кагальницкая, Кагальницкого района Ростовской области;

3) на официальном сайте Администрации Кагальницкого района (www.kagl-rayon.donland.ru) по ссылке: kagl-rayon.donland.ru/activity/18524;

4) посредством записи в журнале учета посетителей экспозиции проекта, подлежащего рассмотрению на общественных обсуждениях.

Согласно части 12 статьи 5.1 Градостроительного кодекса Российской Федерации участники общественных обсуждений в целях идентификации представляют сведения о себе (фамилию, имя, отчество (при наличии), дату рождения, адрес места жительства (регистрации) - для физических лиц; наименование, основной государственный регистрационный номер, место нахождения и адрес - для юридических лиц) с приложением документов, подтверждающих такие сведения. Участники общественных обсуждений, являющиеся правообладателями соответствующих земельных участков и (или) расположенных на них объектов капитального строительства и (или) помещений, являющихся частью указанных объектов капитального строительства, также представляют сведения соответственно о таких земельных участках, объектах капитального строительства, помещениях, являющихся частью указанных объектов капитального строительства, из Единого государственного реестра недвижимости и иные документы, устанавливающие или удостоверяющие их права на такие земельные участки, объекты капитального строительства, помещения, являющиеся частью указанных объектов капитального строительства.

Предложения и замечания, внесенные в соответствии с частью 10 статьи 5.1 Градостроительного кодекса Российской Федерации, не рассматриваются в случае выявления факта представления участником общественных обсуждений недостоверных сведений.

В.В. Сидоров, *председатель комиссии*

Уважаемого
директора МБОУ Кировской СОШ № 4
Лобачева Геннадия Федоровича
поздравляем с днем рождения!

Желаем, чтобы сегодня и всегда в этот праздник Вам было тепло от заботы и внимания дорогих людей! Пусть крепким будет то, что дороже всего в жизни - дружба, здоровье, семья! Здоровья Вам, благополучия, солнечных красок в жизни!

Заведующий Отделом образования Кагальницкого района, руководители образовательных организаций

ст. Кагальницкая
Родную, дорогую доченьку и мамочку
Шульга Марию
поздравляем с юбилеем!

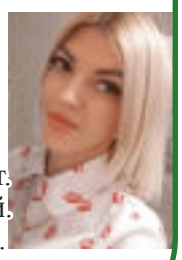

Пусть теплом сияют милые глаза,
И только от счастья катится слеза.
И веселым смехом будет полон дом,
Все мгновенья счастья мы
в нем соберем.
Дни пусть украшают радость и уют,
И побольше будет благостных минут.
Улыбнись, родная, день сегодня - твой.
Наше сердце, милая, навсегда с тобой.

С любовью, мама, папа и дочь Яночка

ст. Кагальницкая
Милую сестричку и тетю
Шульга Марию
поздравляем с 30-летием!

Ты сестра наша родная,
самый близкий человек,
И такой, как ты, мы знаем,
во всем мире больше нет.
Не беда, что годы мчатся,
если близкие с тобой.
День рожденья – теплый праздник,
все слова звучат с душой.
Мы тебе сейчас желаем
только доброго пути,
Будь счастливой, улыбайся,
ни минутки не грусти!

С любовью, сестра Виктория, Виктор, Анастасия, Александр и Злата

Первичная профсоюзная организация МБУ ДО ДЮСШ КР и коллектив спортивной школы Кагальницкого района
сердечно поздравляют с юбилеем
Хухлаева Геннадия Игоревича

Добрых, счастливых желаем событий,
Будней успешных, лучших открытий,
Улыбок, здоровья и доброты,
Пусть юбилей Ваши исполнит мечты!

Уважаемого
директора МБОУ Кировской СОШ № 5
Федосову Елену Ивановну
поздравляем с днем рождения!

Желаем, чтобы жизнь Ваша была насыщенной, с приятными заботами, гениальными идеями и блестящими победами! Здоровья, долгих лет жизни, радости и смеха, уважения окружающих и любви родных!

Заведующий Отделом образования Кагальницкого района, руководители образовательных организаций

ст. Кировская
Уважаемого
Лобачева Геннадия Федоровича
поздравляем с днем рождения!

Ваша работа не кажется легкой,
Но Вам удается справляться с ней так
Просто и правильно, умно и тонко,
Что кажется, будто работа, - пустяк.
А Вы - не обычный начальник участка,
Доверен Вам самый тяжелый объект:
Учеников разношерстная масса,
Учителя - непростой интеллект.
В день рождения директора школы
Хотим мы сказать: Вас не старят года!
Будьте таким - строгим, умным, веселым,
А мы Вас поддержим, поможем всегда!

Коллектив Кировской СОШ № 4

СХК «ДОНАГРОКУРОРТ»
поздравляет вас с наступающим Новым годом и Рождеством!
Приглашаем вас встретить Новый год и провести новогодние каникулы в санатории «Тихий Дон» (г. Сочи, п. Лазаревское)

На протяжении всех каникул:
- творческая мастерская для детей и взрослых;
- спортивные соревнования;
- музыкальные вечера;
- художественные фильмы и мультфильмы в кинозале;
- караоке;
- дискотеки;
- экскурсии;
- полноценное лечение (лечебный корпус будет закрыт только 1, 7, 8 января);
- открыты все три подогреваемых бассейна с морской водой;
- тренажерный зал, спортплощадки.

В новогоднюю ночь - праздничный ужин и встреча Нового года в компании Деда Мороза и Снегурочки, шоу-программа, фейерверк и танцы до утра.

сайт: www.donagrokurort.ru
эл. почта: putevki@donagrok.ru
8(863)299-07-48, 8(863)299-07-49

Продаю: пшеницу - 11 руб/кг.; ГАЗ-53 самосвал (без документов); катки кольчатые - 7 метров, бороны навесные - 6 шт., цена договорная.
тел. 8-928-197-70-74 реклама

Натяжные потолки
тел. 8-904-44-393-44
Андрей реклама

НАТЯЖНЫЕ ПОТОЛКИ
тел. 8-928-622-15-41 реклама

Куплю ДОРОГО старые перины, подушки (меняю старые на новые), б\у аккумуляторы и дровяные самовары, рога оленя.
тел. 8-918-560-88-02 реклама

СПИЛ ДЕРЕВЬЕВ ЛЮБОЙ СЛОЖНОСТИ
тел. 8-989-508-67-92 реклама

Прочистка засоров канализации
(от раковины, унитаза, ванны).
Вячеслав тел. 8-938-151-09-03 реклама

по просьбе рекламодателя

ПРОДАЮТСЯ БЫЧКИ
тел. 8-928-106-14-67 реклама

СТЯГИВАНИЕ И УКРЕПЛЕНИЕ ТРЕСНУВШИХ ДОМОВ И ДР. ЗДАНИЙ.
тел. 8-928-767-05-01 реклама

КУРЫ - НЕСУШКИ
Высокой яйценоскости. Доставка
тел. 8-961-295-84-63 реклама

ИП Вигерин А.М.
РЕМОНТ ХОЛОДИЛЬНИКОВ
с выездом на дом
тел. 8-928-183-93-00 реклама

ЗАКУПАЕМ САЛО
тел. 8-928-114-45-30 реклама

С 5 по 15 декабря проводится декада подписки на газету «Кагальницкие вести» на 1 полугодие 2023 года!
Стоимость подписки в декаду - 527,28 руб.
Подписаться можно в отделениях «Почты России».

Гуковский УГОЛЬ
ЛУЧШЕЕ КАЧЕСТВО.
Бесплатная доставка.
Тел.: 8-928-75-42-844, 8-988-94-79-155.
реклама

КУРЫ-НЕСУШКИ
Бесплатная доставка.
тел: 8-908-179-18-80 реклама

ЗАКУПАЕМ КРС и СВИНЕЙ
тел. 8-929-820-49-37 реклама

- СОБСТВЕННОЕ производство
- СРОЧНЫЕ ЗАКАЗЫ без дополнительной наценки
- ЛЮБАЯ послепечатная обработка
- ДОСТАВКА
- ПЕЧАТЬ ГАЗЕТ на газетной и офсетной бумаге

- БИЗНЕС-ПОЛИГРАФИЯ (визитки, блокноты, конверты, открытки, бланки)
- РЕКЛАМНАЯ ПОЛИГРАФИЯ (каталоги, брошюры, буклеты, листовки, флаеры, наклейки, этикетки, папки)
- КАЛЕНДАРИ (квартальные, карманные, настенные, настольные, перекидные)

ТИПОГРАФИЯ Молот с 1992 года
Современная типография с ВЕКОВОЙ ИСТОРИЕЙ
ПЕЧАТЬ ГАЗЕТ, БУКЛЕТОВ, ЛИСТОВОК
предоставит Вам печать отличного качества
Молот ПРИНТ

reklama@molot-print.ru
sales@molotrnd.ru
8 (928) 157-55-56
г. Ростов-на-Дону, ул. Саратовская, 40

реклама